No. 7155, Shanghai Sunday June 15, 1924 THE EASTERN TIMES Published every morning including Sundays

時報

中華民國十三年
六月十五日 星期日
舊曆甲子年五月十四日
今天五張售大洋三分
第七千一百五十五號
中華郵政特准掛號立券按照總包特別優待寄遞之報紙
本館開設上海福州路山東路轉角 電報掛號二五一四 電話 營業部中央一二〇一 編輯部中央一二〇四
外埠寄報連郵費 ○中國境內 逐日寄全年十二元半年六元 ○日本境內 逐日寄全年十二元半年六元 ○歐美各國 全年二十四元半年十二元（郵費先惠郵票九五）
廣告刊例 [illegible]

本報今日第五張圖畫週刊目錄
上海寶……世界……之過渡　美國之麻雀女子　……醒字畫……　李偉……書八體　常熟圖畫美術……出品　上海中西女學生之會操　東南大學之……　何東夫人　楊……林女士……　影……孝……之歡迎會　國民黨之女子部　東南足球隊之……　……上海大同樂會之……

STUDY ENGLISH AT HOME

爲什麼要讀英文？

▲研究學問 ▲圖謀職業 ▲經營商業 ▲講求社交 一都不可不讀英文

閣下如未會讀過英文；或雖讀過英文而學識尚不足以應用，請即加入

商務印書館函授學社

英文科

本科……四級
選科……九門
任人選讀

（社址）上海寶山路商務印書館編譯所
（報名處）上海棋盤街商務印書館發行所或各省分館

本社另設國語，商業，算學三科。各科均有簡章，函索即寄。

ABC

中國內衣公司

新設發行所於南京路大減價十天 六月十四號起

本廠新發明ABC牌汗衫，乃依科學及美術研究而代最完善的製品，並因隔……故特增設發行所於南京路T字一五二號門牌，並發售本廠各種特色布匹，如爽體內衣布，透涼內衣布，穿花十字布，及絲光條子布等，均極價廉物美，且爲夏季服用要品，完全國貨。歡迎參觀

中國內衣織布廠謹啟 電話西二九二〇

上海中華懋業銀行發行鈔票廣告

本行奉中央政府特准發行鈔票，於本行鈔票一律通用在案，除京津漢各分行早已發行外，本行訂於六月十六日起開始發行十元五元一元鈔票，準備十足，凡在營業時間以內，隨時兌現，特此通告

萬國儲蓄會通告

本月十五號係星期日，敝會開獎照章改于十六號（星期一）舉行，惟連日本埠儲戶付款擁擠，敝會爲便利儲戶起見，於星期六下午及星期日（即十四十五號）照常辦事，凡已入會者速來繳款，未入會者速來加入爲要，特此通告

會址上海法租界愛多亞路七號

金星水火保險公司辦事公道

啓者敝店昔在金星水火保險公司保有火險，於本年陽曆五月十一日因鄰居失愼，波及敝店，……該公司格外優待，得以完滿解決，……保險章程以致投函閘北……因未明……之誤會，尚此道歉 上海閘北民立路……啓

華成火險有限公司發息廣告

本公司自癸亥四月起甲子三月底止第十七屆結帳，照章發給股息，除總公司外，移至南市萬聚碼頭本總公司收取股息，每日上午九時起下午五時止，……股東請持股票……

江孚輪船名買

敝局行駛長江之江孚輪船，現因年數過久，機身太老，經董事會議決出賣，……[illegible]

杭州省道局招人投標承造橋梁廣告

[illegible]

儒醫陳道庵來滬

先生蓉江世族，久擅岐黃，在常熟行道有年，聲名卓著，刻因友人邀請來申，暫寓牯嶺路延慶里內第一家，凡男婦內科傷寒雜症均能手到春回，幸勿失之交臂也

聶蓉卿 林植齋 羅亮生 謝繩祖 張篤漁 馮超然 管子卿 張遂卿 蔣……同啟

商務印書館新出

小學校道爾頓制實施法 一冊定價六角

這本書分四編十二章，不是完全理論，却是實驗的報告，第三編所載，都是江蘇省立第五師範附小實驗教師對於道爾頓制實施的心得，凡關於實施的種種方法，如教學，管理，訓練等，無不詳細說明，可供師範學生及小學教師參考之用。

▲道爾頓研究室制 一冊三角半
▲道爾頓式教育的研究 一冊二角
▲北京師大道爾頓制教育 一冊七角 即可出
▲百科小叢書 道爾頓制原理 一冊二角 即可出

英文雜誌 十卷六號

每月一冊二角 全年二元

◀要目▶

現代戲劇在中國學校中之位置
美國「成功」雜誌之巨獎
現代短篇小說「……」
現代獨幕戲「被釋放的婦人」
重生記
郭標小傳
會議要覽—選舉法
商業尺牘之要素
對中國之友進一言
蘇格拉底自辯文
英語語音測驗
研究英語之幾要點
公文舉例—租契

▲讀英語者之好機會！

平海瀾先生近著「冠詞之用法」一冊，詳論冠詞之應用與普通之原理，……凡於本年六月底以前定閱英文雜誌全年一份者，隨送本書一冊，……

商務印書館啟

上海藝術師範五週紀念音樂大會

本校於陽曆本月十五號（本星期日）下午二時在小西門少年宣講團演講廳開五週紀念音樂大會，會內容純係西樂，……共十八節，入座券每分二元一元二種，……寰球中國學生會（卡德路）……亦可臨時購買，……

校長吳夢非啟

復旦大學招生

（一）年級與資格 ……（二）……

教育部立案

上海美術專門學校招考男女新生

上海大學招考男女新生

本校本學期大學部文藝院之中國文學系，英國文學系，社會科學院之社會學系，政治學系，經濟學系，商業學系，教育學系，……招收新生一班；初級中學，招收新生兩班。……

上海聖約翰大中兩學招考

上海南方大學招生

上海南方大學暑期學校招生

校長江亢虎啟

大同大學招考

英美國人主任 歐美學生暑期學校招男女生

文治大學 本科預科專修科、銀行速成科、招生

香山法文甯授學校隨時招考新生

上海華洋德律風公司廣告

印刷家鑒

浙江實業銀行儲蓄處廣告

存洋二百元 十五年到期可得外洋五百零四元

總行上海漢口路 杭行杭州清河坊 漢行漢口……

上海老北門口大利元 紅福字第三期又連中頭獎誌禧

福字乙券第三期四二獎經募更正

共發月券一萬五千元

一等至十等均有

東方債券

額少獎多 頭獎貳万元 後天開籤

學生參考月刊（第一期已出）

紙空泛之文字有永久之價值功課上有牛難之處無不迎刃而解誠學生自修之要囊也要目如下

黃任之先生題字　沈信卿先生題字　英文大寫字母用處　英文造句規則　類似英字辨異　漢文成語出典　漢字辨似　加速率解　算題詳解

發行處江蘇　上海四馬路有正書局　常州瀛巷中國文化社

實價大洋二角郵費一分●半年六冊一元一角郵費六分●全年或合購十二冊二元郵費十二分　外埠不通匯兌之處可以五分以下郵票加一代價●投稿簡章及索章…

中華書局發行

預約

中外地名辭典

布面精裝一冊　定價二元五角　預約一元五角　郵費七分半　掛號另加五分

所搜地名凡八千餘條　共五萬餘字　中外地名一查便得　外國地名并附英文

古今遊記叢鈔

紙面洋裝十二冊　定價六元　預約三元　郵費一角半　掛號另加五分

從漢晉到今　共四百餘種　既可知古今風景之變遷　更可為學作遊記之模範（甲119）

二書均於七月底截止預約六月底出書樣張函索即寄

中華教育界　十三卷十一期

要目

英國的大學……余家菊
再論留學生問題……怡怡
高中國文教學中的幾個問題……穆濟波
解釋科學方法……
指導中學生旅行……前前後後
楊效春
學年開始時的巴黎……K
轉下的上海兒童教育……KJ
蘇俄文化設施之現狀……朱文叔
梅制課程的程序……陳啟天
小學校的一個訓育標準……楊邀華

定價每冊一角五分　定閱全年一元五角

中華書局（甲133）

五洲藥房廉價

夏令屆便期內凡惠顧本藥房各種藥品化粧品照相材料醫科器具各種香皂香水家庭常備藥品花露香水新鮮菓子汁等及本廠自製各藥品亞林防疫臭藥水固本香皂等自五月初十日起三十日止一律格外便宜請勿交臂失之

上海四馬路五洲大藥房啟

時屆夏令　學校會社　家居旅行　不可不備　此

功德水

本藥房發明此功德水時經中西名醫化驗考察于道溫和至為靈效行銷以來活人無算功用之大不勝枚舉茲姑略述數端於下

時行瘟疫　絞腸腹痛　中寒中暑　紅白痢疾　傷風咳嗽　胸腹煩悶　痰塊毒核　湯火燙傷……（凡病狀緊急、每隔二小時服二十至三十滴、再以毛巾或絨布用溫水浸透、醮此藥水擦肚腹上、冷則再之）

癟螺吊脚　霍亂吐瀉　發冷發熱　反胃作嘔　痰迷氣急　肝胃氣痛　蟲咬蚊叮　手足凍瘡……（每隔三四小時服一次、每次服十五至二十滴、用溫開水送下）（每日分早晚服二次、每次至多十滴、童年及孕婦減半、八歲以內再減半）（以棉花或手指醮此水搽擦患處、乾則再搽、至腫消痛止為度、毋須內服）

主治

各種痧病（內服）　四時瘟疫（內服）　癟螺吊脚（內服）　霍亂時氣（內服）　上下瀉（內服）
紅白痢疾（內服）　中寒中暑（內服）　發冷發熱（內服）　腹痛絞腸（內服）　翻胃作嘔（內服）
四肢厥冷（內服）　抽筋痛脈（內服）　傷風咳嗽（內服）　痰迷氣急（內服）　胸腹煩悶（內服）
肝胃氣痛（內服）　頭目暈眩（內服外治）　腰背痠痛（內服外治）　癲癇（內服外治）　牙疼喉痛
（內服外治）瘰塊毒核（外治）　蟲咬蚊叮（外治）　湯火燙傷（外治）　手足凍瘡（外治）

價目　每瓶大洋一角　每打一元

總發行所上海四馬路中西大藥房　分發行所本外埠各大藥房　先施公司　永安公司　中西大藥房

社說

一週國內大事紀要（公振）

患瘧者時至則寒熱交侵時過則已惟神經疲耳今北方之閣潮與南方之軍事時作而時輟國家元氣為之斲喪殆盡其情形亦猶是也

曹使已久之德發債票案閣已於六日換文雙方以手續未完備秘而不宣國會一面致函德使否認一面要求政府交議其理由謂其尤甚也惟以大利所在院部各欲攫為已有議員之擁孫與擁王者亦各為其主鉤鬥致迭演出醜劇打之劇本非真能代表人民其無人格不足責也所可痛心者以連年內亂易得之金錢將經若干之周折剝削而仍流入軍閥之手以延長內亂嗚呼我國參戰之成績如斯而已

中俄解決懸案大綱已由院部呈府蓋印正式會議有俟一月內召集現駐庫倫俄軍千人已撤退恰克圖政府以唐在禮蕭恐蒙情擬畀以接收之任其進行可謂順利矣惟日使照會中東路關於該國之權利不受協定影響而使團且不認加拉罕有代表資格據俄使館而不交破壞之行為賊抑亦器量之褊狹也

南方軍事粵則樊鍾秀軍四日佔龍岡十日又失之岡則敗故平楊化昭走贛邊皖省告警桂則何才傑鄧右文抵柳冀斷桂林之後各方面之戰況雖不同而糧盡餉絕氣衰力竭則一也

孫寶琦與王克敏不合作而又戀棧不去孫避海甸王不到院部時以辭職相恫嚇曹錕惟恂敷衍遂形成今日攜手不離之政局以致小孫派有組閣之宣傳使閣有預備會議之拒絕物腐蟲生是誰之罪歟

電報

王克敏預備赴西山

王克敏飭庫藏司趕造收支冊、計九表一清單、將與辭呈十五日早一併呈府、十五日先赴西山大覺寺、再預備離京、（本館十四日北京電）

十四日晨、頭髮派馬蜂黨議員二十餘、見王克敏、阻其提出辭呈、曹錕亦派王毓芝勸慰、（本館十四日北京電）

曹錕對財長繼任人選極難、蘇錫第不願代部、洛吳薦項驤、曹亦不贊成、（本館十四日北京電）

津派力擁蔡廷幹長財、（本館十四日北京電）

十四日王毓芝訪顏惠慶、商維持內閣、（本館十四日北京電）

十四日閣議、顧維鈞代主席、報告十三日與顏惠慶陸錦張國淦赴海甸勸孫、孫允星期一回京情形、又報告中俄交涉、各方多來電表示贊同、惟奉張另有主張、應派員疏解、又議決例案、熱河林墾督辦署各職員、先准分別派充、決試辦、（本館十四日北京電）

眾院對補發歲費三十六萬不滿、十四日推司徒穎要求等為代表、赴財部索補足兩個月、（本館十四日北京電）

馮玉祥十三日見曹、條陳接收外蒙計劃、並於政潮有所談論、（本館十四日北京電）

中俄復交後之種種

十三日晚、加拉罕訪顧維鈞請設法交還舊使館、並互派使節、談至夜午始散、閩顧允向使團爭回俄館、（本館十四日北京電）

外部對使團拒交俄使館、認為理由不充分、決二次照會駁覆、請照前議交還、正起草、（本館十四日北京電）

加拉罕表示使館問題、俄國絕不欲向使團請求移交、仍請中國交涉、

李家鏊派參贊彭昭賢賚送文件回國、對俄約有所條陳、（本館十四日北京電）

蘇俄決派大使駐華、十三日加拉亨照會外部、請予同意、（本館十四日北京電）

八校教職員十四日晤加拉亨、請明定俄賠款全部充教費、加拉亨允與中政府磋商、（本館十四日北京電）

曹錕擬派劉崇惠赴外蒙、協助接收庫防、（本館十四日北京電）

農商部組織外蒙考察團、因經費無着、一時尚難成立、（本館十四日北京電）

洛吳仍保王廷楨入蒙、主張以第九師畀王率往、令樊鼎向曹陳述、曹允考量、（本館十四日北京電）

漢口市民組織俄租界收回促進會十三日成立、請蕭耀南與交涉署即派員收回、並防各國藉口共管、交涉署現調查俄在鄂財產、（本館十四日漢口電）

外部令天津交涉員、籌備交還俄領事署、（本館十四日天津電）

加拉罕要求撤換俄文法專校長勃爾脫、因勃係白黨、（本館十四日北京電）

湘省各界十四日在省教育會慶祝中俄恢復邦交、（本館十四日長沙電）

財政問題

曹錕決率所部、本月內移駐熱河、昨函財部、請速籌開拔費、

王克敏允發胡景翼軍費一月、（本館十四日北京電）

閻治堂派祝星三入京候餉、（本館十四日北京電）

日本拒絕關稅預備會議照會、十三日亦送到、此案現時已無望、（本館十四日北京電）

財政部通行各省區催解印花稅款、（本館十四日北京電）

前門外德華印刷局、抄出偽造熱河興業銀行鈔票五百餘萬元、主犯邵幼軒已獲、（本館十四日北京電）

漢口商會決議反對財廳所訂之估本抽稅、咨行財廳、請勿進行、並通知全鎮、（本館十四日漢口電）

魯省捲烟特稅不日開徵、現省外各商、紛紛來省運動承包、（本館十四日濟南電）

粵省軍事與財政

孫令、再限十日、市內各軍、盡遷郊外、否則繳械解散、（本館十四日香港電）

閩討賊軍何成濬、世安董福開三部、歸許崇智節制、加入南路作戰、（本館十四日香港電）

粵當局又擬發行紙幣五百萬、（本館十四日香港電）

廣州商團、前向某國購軍械已到、計新式槍一萬五千枝、彈一千二百萬、（本館十四日香港電）

魯滌平十三日請假赴港就醫、（本館十四日香港電）

最近東江方面之戰況、雖孫陳調和說明道甚力、而兩軍仍俱有呈緊張之狀、綜合今日以前之形勢論、樊鍾秀所率之河南軍、自出動以來、先以破竹之勢占領龍岡、更進出於水中、以與友軍之聯絡、遂為葉舉歷下諸軍所包圍、至死傷甚多、目下退至平山、正整理部隊、其他滇軍與湘軍、與前月無大差異、仍與陳軍保持對峙之形勢、目下洪兆麟之部隊、正向聯軍右翼移動、今後同方面之形勢、頗呈緊張之狀、又在福建南部之何成濬軍、自戰敗後、經翁源回粵、正奉孫文之命、向江村出動云、（東方十三日廣州電）

沈鴻英部佔柳州

沈鴻英電告、十一日入柳城、敵向一都方面潰退、（本館十四日香港電）

沈鴻英部何才傑、十一日晨佔柳州、（本館十四日香港電）

桂戰經洛湘極力調停、沈鴻英以陸榮廷退出桂林為主要條件、陸對此尚允意、或可就此和解、（本館十四日長沙電）

廣州領事電稱、前赴桂林營救圍城中教士、旋于平樂附近為匪擄去之美教士若干人、已於六月十一日逃出、英教士加佛萊氏仍未脫險、此消息乃由現泊梧州之美艦傳至廣州、（路透十四日北京電）

閩省之政局

周蔭人派李副官長先到省、在沈公祠設辦事處、李言周決不就督理、（本館十四日福州電）

財廳長陳培錕辭職、省委陳爾履代、（本館十四日福州電）

任福建督理周蔭人由漳州抵福州、近日擬開軍事會議、定福建統一策、（東方十四日福州電）

武漢治安問題

武漢軍警長官十三日開治安會議、軍警督查處為保武漢治安、已組織成立、蕭耀南之騎兵團長李耀廷充處長、（本館十四日漢口電）

武漢無形戒嚴、密防匪黨、（本館十四日漢口電）

魯省之匪患

嶧南土匪張楚善、孫繼元、近又騷動、意圖大舉、鄭士琦令兗州鎮守使張培榮嚴防、（本館十四日濟南電）

鄭士琦電、渤海艦隊海圻艦、突有匪徒乘機謀襲、由陸軍鎮壓、捕獲七人、（本館十四日北京電）

外部擬設安南領事、（本館十四日北京電）

英使以綏遠熱河遍地種烟、將向政府抗議、（本館十四日北京電）

趙恒惕對辰州兵變、已定有方法、湘西鎮守使田應詔十四日返辰辦善後、（本館十四日長沙電）

省議會咨趙恒惕、請依憲組法制編纂會、（本館十四日長沙電）

川訊、熊克武部反攻重慶、援川軍失利、電洛請示、（本館十四日北京電）

在鄂成立之保商艦除、今數開往川省、（本館十四日漢口電）

奉天航空署以奉天營口間郵便飛行、已著成效、籌擬試載乘客、因營口二十日賽馬、即擬是日用乘十六人之大飛機、於上午五時半飛行赴營、下午六時返奉、乘資定單程十元、（本館十四日北京電）

黎黃陂擬在鄂設武漢大學、昨派哈漢章南下、向浙盧滬何募捐、（本館十四日天津電）

新華儲蓄津行、已與京行合併、（本館十四日天津電）

回教俱進會擬加入海陸軍同袍社、（本館十四日北京電）

谷芝瑞等創辦憲政報、（本館十四日北京電）

●粵省軍械機器案之內容

東方十三日廣州電、關於美國製造軍械機器問題之眞相、據其後探聞、該機械係美國擴張兵工廠時之材料品、於一九二〇年、由狄維斯商會、向美國海軍部領下、同年因與奧榮新等所謂廣西派訂有契約、遂於同年十一月以美國船運入此間、該貨中除機械以外、有托麥遜式機關槍及彈藥、厚直爾槍及彈藥等多數現貨品包含在內、確為事實、未幾以奧榮新等失敗、後遂由陳炯明接受之、按與最初政府所訂之買賣契約、係美金一百六十萬二千八百餘元、據目下廣東政府外交部所保管之確實文書考之、則其中於陳炯明時代、已付過一百二十六萬五千餘元、惟照約加利息核算、則現在未付之額、尚餘四十七萬二千餘元、至貨物接受之情形、則對於已付三分之二之全額、已受領三分之一之貨物、美國官憲中、以狄維斯商會、為登記於香港政廳故、雖有稱非美國之商社者、然於貯納該機械之倉庫、明明以美國領事之名、記載有該機械為美國之財產、無論何人、不許擅動之大旨、又由該社成立之關係觀、實質上為美國商社、亦有不能否認之神情、最近香港各報、因某方面之強迫、停止該事件之揭載、而廣東政府方面、則為收買此項機械故、現正竭力籌畫其殘餘之款額云、

●奉日協定建造鐵路之傳說

此間傳稱、日本與奉天訂有協定、日本無庸得北京政府之許可、可建造自洮南達齊齊哈爾之支路、日人因是可不必插足于中東及烏蘇里鐵路、（路透十三日莫斯科電）

●法國杜美爾當選總統

▲已正式就職

路透十三日巴黎電、前總理現任參議院議長之杜美爾氏、今日被舉為法國總統、

十三日凡爾賽電、此間街市宮殿、極為熱鬧、通至凡爾賽之各路、自午時起、汽車連接不斷、來者不獨為參衆議員、巴黎社會中人、亦多來觀選舉總統之大會、國會未開時、兩院左翼諸黨先行集議、決定擁護班樂衛、午後二時、兩院正式集會、杜美爾氏主席、投選舉票、杜美爾氏得五百十五票、獲選、班樂衛氏得[illegible]、出席議員共八百六十八人、有七票空白、共產黨集[illegible]自得二十餘票、結果既宣布、全場歡呼、共產黨唱共產國際歌數分鐘、中央黨唱馬賽歌、社會黨唱勞工歌、少頃、馬陵爾總理、正式授杜美爾氏以總統職、賀者乃趨前致意、班樂衛氏首先致賀、與杜美爾氏接吻、狀甚親善、觀者大悅、杜美爾在行受職禮時演說、謂某當尊重憲法、先憲法而後黨派、深信總統與國會必能合作以解決重大問題、而使法國入於有用事業與和平進步之時代云、杜美爾氏偕馬薩爾氏起程赴總統府時、軍人致敬、人民歡呼、而前總統米勒蘭則於是時悄然出府、杜美爾氏甫抵總統府、即召赫里歐入見、杜美爾氏雖隸進社會黨、然得中央黨與左翼黨之援助、故能膺選、中央黨與左翼之所以投杜美爾票者、蓋欲打敗左翼諸黨正式候選人班樂衛、且以杜美爾之黨派色彩、不似班樂衛之濃厚

也、新總統初充律師、一八九二年被舉入衆院、迭在內閣担任要職、一九一四年六月底以前、曾任總理半年、現任參院議長、其人善辯才、待人以誠、彬彬有禮、才識優長、爲人敬重、對於英國素甚友好、戰前提倡英法積極合作、故甚與英相麥克唐納杜他日晤商時、當可對於種種懸案有完全之諒解也、杜美爾氏現六十一歲、係南方人、奉耶穌教而非天主教、未有妻室、法國總統之奉新教而獨身者、實以杜美爾氏爲第一人、杜美爾曾服官於印度支那及阿爾基利亞等處、衆視杜美爾之被選、爲左翼全體之重大打擊、蓋衆院之全體反對黨及參院全體議員連急進派在內、皆投票舉之也、

十三日倫敦電、杜美爾代米勒蘭而爲總統、第三國民生活史中最可注意之一事、乃告閉幕、米勒蘭尚有三年總統任期、但開罪左翼過甚、致左翼黨不願奉之爲總統、米勒蘭雖否認自己有違反憲法之行爲、但左翼諸黨則謂米勒蘭公然參加國民黨之選舉風潮、並爲國民黨之發起人、且據傳言、米勒蘭有擬將總統制變爲一種迪克推多之嫌疑、再一九二〇年、米氏任總統時、助波蘭拒俄、並壓平鐵路工潮、此種行爲、共產黨與其他左翼黨永莫能忘也、

十三日巴黎電、馬薩爾氏已遞內閣辭呈、

十三日巴黎電、外傳赫里歐不願從右翼黨舉出之總統接受組閣任命一說、赫里歐方面之人否認之、謂無論何人被選舉爲總統、如以組閣相委、彼必拜命云、

美共和黨選舉候選總統情形

路透十三日克里夫倫電、柯立芝總統與道威斯將軍、現爲一九二四年大選舉中共和黨候選正副總統之人物、柯立芝總統之被舉出、僅稍遇威士康辛州與北達柯泰州代表之反對、但道威斯將軍之被舉爲副總統候選人、則大經周折、初被舉出者、爲洛登氏、洛登氏不就、始舉及道威斯將軍、而與道氏競爭者、尚有霍佛氏、計道威斯將軍得六八二票、霍佛氏得二三四票、當最初投票時、柯立芝總統之大會籌備員白特勒氏、曾示意舉衆議員麥頓氏爲副總統候選人、但衆代表從之不理、迨洛登被舉而不就後、白特勒氏又爲霍佛氏運動、但衆代表仍不爲所動、

何東在英之談話

路透十三日倫敦電、海外協會今日宴待何東爵士、由自忠爾士主席、何氏在席上表示中國人之精神、何東申謝英殖民地之善遇華人、何東承認中國目下時局欠佳、但稱俟和平恢復後、提倡繼續運動召集聯席會議、中國處此新潮流、而謂於教育與文化須捐棄其舊有之良習、實無理由、彼敢決中國必仍能維持其種族之榮譽云云、

日本新閣員之宣言

路透十三日東京電、大藏大臣與內務大臣爲新內閣之重要人物、今發表宣言、政府將大舉改革財政、以免糜費、內務大臣且主張取銷前政府所設各調查局、裁除冗員、施行普選舉制、海軍大臣向報界宣稱、防守軍備大有缺憾、一俟財政寬裕、即須彌補、故衆料前因地震展緩建造之輔助艦、將提早一年成之、國民報表示意見、謂海軍與航空二政策須有所發展、俾與各國近今之活動相稱云、

阿爾巴尼亞新政府之建設

路透十二日巴黎電、代洛拉已建設阿爾巴尼亞新政府、前總理沙戈氏已逃、

美國火車郵件被刦

路透十三日芝加哥電、芝加哥米爾華基、聖保得火車、今日駛至汨杜附近時、有盜制服車守、將火車與機車斷離、旋打開郵便車、取郵袋四十、以汽車載之而逃、計失公債券及圜幣值百萬左右、一盜中同黨所發之鎗彈殞命、

美飛機更換發動機

路透十四日香港電、美[illegible]接美驅逐艦哈爾號無線電稱、美飛機自杜蘭出發之期、一時難定、端賴第二號飛機之發動機更換之遲速爲定、預料新發動機到後三日可出發、

各國近事

路透十三日海牙電、政府提出議案、主張將值百抽五之入口稅增至值百抽八、預計可多收一千二百萬佛洛林、

十三日巴黎電、各報載杜塞爾道夫消息、德國國民黨五名擒法巡查員一人、縛而橫置諸軌道、該巡查員力掙、得平臥於軌道間、數秒鐘後、有快車駛過、竟未受傷、後在近處拾得有國民黨某會印戳之文件、

十三日倫敦電、電工聯合會等已命工人上工、以待訟判之結果、故倫敦地底鐵路之罷工、已因以完全終止、

十三日華盛頓電、五月份美國入口品共值美金三〇五●〇〇〇●〇〇〇元、前十一個月共值三●二八〇●〇〇〇●〇〇〇元、五月份出口品共值三三六●〇〇〇●〇〇〇元、前十一個月內共值四●〇〇五●〇〇〇●〇〇〇元、

十四日香港電、東方匯理銀行以八萬七千元購得維多利亞廈、擬建新屋、以便移入、

十四日香港電、海船昨夜載賽斯坦號散艙之搭客六十八名抵此、將於今晨續往救援、賽斯坦號可望脫險、

法國通信

巴黎美術展覽會（徐悲鴻）

日復一日、年復一年、又是一千九百二十四年第一百三十七次之Salon散館、倘中亦有興亡跡、離合悲歡不忍言、吾惟平鋪直叙、說其梗概、與國人知、聊以點綴時事云爾、（閱者須知有兩會、一曰Salon des artistes français 法國美術家展覽會、即文部所設、一曰Société nationale des Beaux-Arts 國家美術社、即新派所設、展覽恒同時同地）、國家美術社自去年倍爾那A. Besnard 呂襄西當 L. Simon等脫離重組Salon de Tuileril（已紀去年通信）後、社乃不支、今年乃實行與文部設之散籠合併、惟內部陳列品之審查、及所據地點之分隔、尚有獨立性質、特行政各機關取消、若以華語形容之、可謂之附庸、

吾今先言法國美術家展覽會作品、

法國藝人至多、其老而著者亦衆、年有逝者、展覽會則各以著名會員謝世後、集其畢生作品、在展覽會時、專一室陳之、名曰Restrospective今年此室、乃陳Léon Bonnat 潘奈先生之作、（先生於一九二二年化去、記者曾誌其事、）實記者雙眼有福、得與寬也、先生生時、爲法藝界泰斗、及長巴黎、又臻上壽、（九十歲）藝事精、德業盛、爲人愛戴、古今藝術界中最可羨慕者也、其尤爲人所稱道者、則先生臨終時、遺命以其所寶貴之收藏、除十餘大件、捐入Lowre及一博物院外、悉贈其故鄉法南境Bayonne城、其城今乃成藝術之區、博物院之佳、遂足與歐洲各大城競勝、（先生藏倫勃郎諸人、Michel-Ange Vinci Holbein, Durer, Rubens, Van Dyck 皆有名傑作、又有安葛爾 Ingres 畫六十餘幅、皆是傑觀、其餘古今佳幅、殆及六百餘種、人謂地處、此爲圖畫）、先生筆力至強、並其精確、於此點、藝術界莫能過也、寫像爲法國古今第一、亦大地最大寫像者之一、故今年散籠尤輝倍增、其主要作品、如Saint Vincent de Paul 耶穌、小仲馬、于歌像、Renan 勒南 Bertrand, Thiers' Taine 戴納、Cognet, Ferdinand de Lesseps等像、皆爽爽有生氣、如見其人、是固先生藝之精湛、與人以美滿快慰、亦先生遺時之隆、不虛其工作也、而此稱者、皆稱先生之筆、得留眞形於世、垂年於無窮、（此中如勒南小仲馬等像、皆藏在私家、不獲此機、殆莫從得見）及出此室入都室、覺無一畫可觀者、蓋其雄壯茂密之筆、古樸純厚之色、深印入微、頓易輕巧浮華之觀、遂覺立足不定、事實所在、非記者私見也、

今年時人之作、當首推弗理揚 Friant 之幅、幅橫闊及英尺丈有半、題曰純入造化En pleine Nature 圖中景作淺塘之畔、寫春光萬端、男女嬉嬉、其少者摟人作戲、狀至樂、右端寫一傑男子、牽耕馬遠引、尋犬或前或後、中景漸遠、有多人坐濃陰下、聚散不同、神情姣定、後作高樹、上有巨松、秘陰及中景諸人、絕麗在遠寫黃及蘇蘇之山、全幅快樂之境景湧現、而皆以色彩表之、立其前移時、一切憂愁悲懷、渙然冰釋、誠傑作也、（記者詢其價值、僅十萬方、合華一萬三千元、易此巨作、筆不得貴、竊意民國以來、暴發戶多矣、擁百萬者何可勝計、出其百分之幾、來歐洲買此名畫、給人看看、也博得一提倡美術的美名、而實自享其樂也、）弗理揚爲學府會員、年六十餘、藝術精確健實、亦爲當代砥柱中流者之一、

達仰先生有日之夕矣、牛羊下來一幅、中間農夫荷鋤、農婦携橇、兒童嬉戲、雜牽牛中、俱前行、晚景靜穆、夕陽反射、彌增雅艷、又有一幅、曰吾一千九百十七年時之像、以光寫、甚精到、蓋備意大利布羅倫司畫院者、（院藏古今大藝人像、像皆自寫、藝術之卓著者、院皆求像、人亦以得列像爲榮無不應者、潘奈先生亦有、）又一村婦、亦殊質素、作半面形、其眼光呆眞氣、蒙白布、面色灰斂、末於念Muenier 主幅、題爲病後、圖寫病房一中年婦背外向、以左手承湯、飲其嬌女、女面色蒼白、末於念爲當代最擅寫室內光者也、幅中韓衾地毯牀椅等、皆有異彩、甚可愛玩、又有風景三幅、其兩幅皆作水岸、有樹陰影水、不甚佳、白謝Bachet 恒以粉色畫像、其施皆以條列、不加勻染、殊顯手腕、今年有三像、皆妙、夏坂史Chabas 長寫水光、所作幾皆水旁或水中一少女、茲會所陳尚然、自然不俗、恩倍爾Humbert年老、但精力不繼、與高而蒙Cormon先生同學、其晚年力衰亦同之、高遺陳百年前學生一幅、少弱矣、此節視潘奈先生有遜色也、學府畫師、（前所舉悉是）尚有豪雪娜 Dechenan 以寫像知名、今年有兩幅、衣褶之工、轉勝像也、歷史畫大家、象卜二羅耶史先生、（二年前逝去、記者曾通信誌之、）有二子、俱有才藝、克紹父業、今年皆六十以來矣、其初各走一途、長曰 Albert Laurens、寫裸、寫游戲景物、及像、仲曰 Pierre、專工像、長用筆寬綽、仲則尚細飭、其精到處、仲尤過於長也、今年二人所陳、皆作一少女像、趣雖不同、途徑則一、皆盛逸品、豪學裴Devambez寫一圖、圖組以四畫、題曰遲者之思 La Pensée Aux Absents 中主圖寫三人坐、爲景絕荒涼、中坐老婦、目眶承淚、左坐中年婦、首向右側而目閉、似聲嘶、左一少女首微俯、神氣嗚咽、似寫母思亡兒、媳自悲未亡、女傷其兄弟也、左圖作戰壕、二兵守之、右作髑髏、投鋒委地、右圖寫地窖、第七團集、燈光射一兵士前、人影在地、寬巨三倍其體、餘者在暗處、祇微現刀劍盔甲、燈光凜凜、下一小圖、亦作晚景、荒塚纍列、上豎十字架、合而觀之、誠極淒慘悲痛之情、使人墮淚、信乎畫之移人深也、勒魯Lerouz 千九百十八年頓、組以三幅、長三丈、國家授命作此、以紀念停戰、題之趣味、其畫莊嚴闊大、殊盡能事、全會之裸女、當以裴耐 Benner 之前 Avant la Pose 爲最佳、其長法略師愛耐、Henner 而自具面目、渾厚雅麗、殊可愛、脫能紱 Troncet 寫一小孩及兩女、Nue 皆堅實工穩、Montezin 自寫像、口啣菸斗、立畫架前、四寫物象、狀甚佳、四周野景、故尤增趣、其外佳作、如 Maxance 之摹 Leleu 像、爲今會摹之冠、Courtois 之有幸福者、Aubry 海島、Renard, Sieffert, Selommer 等畫像、Adler 之酒 Pointelin 之風景、皆足紀、Etcheverry 惟以俗筆走運、實乏韻味、Bacchi 一女雖乏風雅、而有艷色、且工穩、不能忽之也、歇物中有魚一幅、盡物之性、爲生平所鮮見、及此人某寫其母像、作林中、而有漏光、筆志靈妙、惜皆失其名、文部法國藝人展覽會畫方面略如是、其彫刻有Octabre之勝利、作一婦近一兵士前進狀、神甚行容、位置既巧、神情亦佳、Baillon 之石器時代、作一家三人、右一少年、左一老人、均木樁且荷一少婦前行狀、工力甚佳、而覺有器時代、人宜崇陋、此[illegible]國家美術社去年分裂後、雖有去年、而留與相終始者、商人作入、日來與之 Thermitte 自守實厥與、米來爲始、以楠頂斷藏人調、而時人物而東繼之、萊而彌武質筲勃勁匹、勃夫世已二十年、今世寫田野風物者、亦先生爲世一大師矣、其已往之傑作、通大地博物院、不具論、（先生今年七十七）茲會陳先生畫、滿一室、四分之三爲粉畫、其一則殘落、凡七十餘幅、其用色者筆、神出鬼沒、不可思議、蓋皆晚年來、爐火純青之作、欲與造物爭奇、而造物有心歲、或竟輸其奇也、先生觀察入微、其幅之不當色處、遂無色、有色處、如其色、繁處有其繁、微處無所失、不能過厚一重、不能移動一筆、所謂神品、所謂化工、[illegible]、今人氣奪者、恒幸氣躍爲舞、終以絕[illegible]納（Chavanne）[illegible]傑構盡人而知、會中所陳大畫[illegible]一幅、曰秋、借自外省博物院者、又像三、畫稿四五、其外素描之類、Etudes Dessinées 足以[illegible]其方法、先生晚年用色至暗淡、顧其中年之作、[illegible]、極品妙之致、又Raffaelli先生、今年正月逝去、年七十四、自然派著名畫家也、獨具一格、[illegible]畫品雅逸、會中陳其作品十餘、有風景多幅、甚佳、

此會所見、又有出於預想之外者、則Boldini兩畫是也、此公爲今日意大利最大畫家之一、亦藝界著名前輩、筆極瀟灑勁練、尤善寫像、去年所見一女像、兩手抱其兩子、位置絕妙、猶令其恒日娟姣、獨今年兩幅、乃草率凌亂、無一是處、而色亦蕪濁、不類出一名人手筆、聞藝人巧極入乎化境者矣、固未見如此畫人、尚能陷入魔道者也、抑往書其名於著耶、

遠東人向兩會出品者、有日本人某、以絹寫魚（水中）兩幅、不弱、一寫像、則無奇、至陳國家美術社、國人則有宗管疑陳一小孩與像、及方君璧女士兩幅、亦不辱及中華之藝術也、

要聞

孫王仍在暗鬭

孫王暗潮、近日尚無大轉機、十一日下午、府方爲調停此事起見、召全體閣員入府、商量挽回辦法、除海李內程未往外、其他閣員均到、當由府曹約在內務公室、作長時間之談話、十二日上午、有某兩閣員向孫王商酌、請吳毓麟作東、在交通博物館備酒、爲孫王釋嫌、大概此或由府方商量之結果也、至其調停辦法、聞係分三種、㈠德佛郎案暫緩進行、㈡王到部辦事、並出席閣議、㈢財部對院政費、照常例發給、如此辦法、則孫所認爲難以辦事之點、當可盡除、現在惟看交通博物館一席酒、孫王是否俱來耳、府方既不便任孫之下台、又不好聽王之辭職、孫力主調解、自在意中、據府方消息、府曹對財王之辭、業經預先宣示、不能照准、其理由有二、㈠繼任人物不易選覓、㈡德債案如何收回債票、提取款項、尚須經過種種手續、如果財長易人、諸多隔閡、故昨值外顧進府報告閣議情形、特囑會同各閣員、前往海甸、將上列意旨、告知孫寶琦、勸其協力合作、以維政局、聞顧氏已邀定教張、農顏、交吳三人、擬今日同往晤孫云、至孫寶琦在承澤園、一面享清閒之福、一面對於院中重要公文、亦不時由院送往批閱、其態度如何、不難想見、且聞十二晚孫尚在承澤園大請其客、閣員議員被邀者不少、可見興味正復不淺也、王克敏在前日已準備辭職、但辭職呈文截至十二晚止、尚未送出、並財次蘇錫第、亦有擬聯帶去職之說、聞蘇對部員表示、不特代理部務、不願但任、即次長一席、亦將呈請辭職、等語、然則蘇氏代部之說、亦將不能實現也、王氏辭職、似已甚堅決、但一方對於兩院歲費、仍積極負責允撥、蓋十三日下午、衆院即將舉行大會、歲費之確定與否、與議員之趨向、及開會之議決、大有關係、王氏固亦不能不注意及此也、

德發債票尚未換文說

▲議員指宣布政府五大罪

德發債票問題、鬧得滿城風雨、外間已紛傳如何換文簽字、及如何分配所得款項、然據政界某方面消息、則與前說大有出入、據云、德發債票尚未換文簽字、且刻下此案已成爲國際問題、非中德兩國所能解決、至此次遲誤之故、純因內部意見之紛歧、外間所傳、當屬不確云、

另一報告云、德發債票案、一切應辦事宜之手續、現當粗辦、且以北京與柏林、文電往返、動需時日、據聞德政府對於此案之一切手續、下星期五六即可辦理完竣、即合駐京德使、照會我國、聞政府當局屆時一面頒發明令、正式公佈、並一面將全案文件、咨送國會查照云、

又議員郭同等、對德發債票一案、決定通電全國、其情形已見各報、茲在此通電、業經擬就、正在請人連署、原文如下、此次對德交涉、當局諱莫如深、道路傳聞、[illegible]計、要求政府報告內容、先經議決、而後成約、乃政府當局、始終隱諱其詞、不予人以公開、即孫總理蘇財次長亦於出席國會前兩小時、始得見經過節略、近日更復略傳案已換文定交、當局之弄權逞兇、即此可見一斑、夫果忠誠爲國、無可隱諱、吾人亦尚可爲原諒、茲近查其交涉內容、實有令人驚駭者、德國賠款、前政府原定[illegible]二千二百萬元、此次表面得款爲八千四百餘萬元、實則收回隴海湖廣津浦正續兩債票三種、計一百七十餘萬磅、及其後借款票息、現在僅[illegible]而已、論其誤國之故、則謂原定總數內、有軍費一萬零五十萬元、凡爾賽條約規定不許追索軍費、不知吾國本未簽定凡爾賽約、而歐洲賠款委員會設立、而政府曾將賠款清單提交、亦被拒絕、是在德國本可不受此和約之限制、況我昔庚子之變、德人領袖聯軍蹂躪我國都人民、而尚未見有令賠款四萬萬兩、以京津一隅亂民之故、條約明定、罰及全國、計本行息、今猶未清、此次參戰、前政府所借於日人者、計有六千萬元之多、參戰軍之編制訓練、以至解散收束、總計所耗、何止一萬萬元、況英法等國、亦於德者、償數巨額、軍費民役、已無可分之界、是以情論理、吾人實有追取軍費之必要、若果有執凡爾賽約爲口實、吾人盡可取庚子往事爲口實、各國如不能將庚子原賠全款本息還我、即不能禁我之取於德、今當局竟自認免、是果何心、其誤國之罪一、原定賠款、內有德人負我商人約三千餘萬元、適當局謂兩國邦交復後、德人重來也有陸續清償者、故令歐議之商人自理、大歐戰以後、德人回國參戰、死亡破產、不計其數、此時縱有來者、豈能盡復原狀、政府有保護人民利益之職責、何以捨不責還、坐令商人追索無門、其誤國之罪二、賠款清單提出本在民八、延五六年之久、尚以庚子賠款限期起息之例、以五厘計之、每年在一千二百萬以上、適當局於賠款之延期、概不索息、而於德發債票、經前政府宣告停付利息者、今猶加數追算至一千萬元以上、准其抵銷賠款、祇知有人、不知有己、其誤國之罪三、舊欠德債、合有票無票、總數在二萬萬元以上、前政府於六年時、曾經宣告全數停息、上年復以交戰國爲理由、宣告債權無效、嗣因美法抗議、謂德發債票、多有轉移入協約國人手中者、而政府因許持有德債之協約國人、限期至英京使署註冊、證明確非德人所持、准許有效、自此而後、至我使署註冊者、有一百六七十萬磅之多、是前政府之停止付息、又准許註冊、已發生效力、吾人此時、縱不全論何來國際法例、交戰國固不應沒收德債、亦將其抵銷賠款、實出乎情乎理之事、夫德政府所有、抑爲德國民所有、吾人令其抵充賠款、然抵銷賠款、其債務由德政府自理之、是此項債權、無論實出當然之事、乃當局竟舉德債總數約一萬六七千萬元之多、全以還之、令日德國之財政金融之權本全操協約國人之手、鷸蚌相爭、漁翁得利、而於德國亦終無益、徒以重我之債務而已、其誤國之罪四、我國原借德和瑞記德華銀行各款、本有英金馬克各種、今竟概以國幣抵還、而於德華房產、竟意中事也、是於德國人民損失、則概不計及、蓋自歐戰以來、國人因馬克而破產者、不知凡幾、試看中交兩行紙幣落價東交民巷所收入者、無不索兌現金、今之馬克、固爲德政府所發行者也、何以竟令吾民坐受損失、毫不顧及、其誤國之罪五、上文所陳、係舉犖犖大者、其他較細末節、爲數尚多姑置勿論、同等竊見年來國人對當局之於財政問題、監視較嚴、如前年之奧債展期、近時之承認金佛郎、均有一致之態度、故權奸不能行其志、此案之損失、爲數實六倍於奧債、三倍餘於金佛郎、倘不急起直追、任賣國之徒、得遂初願、則此後二萬數千萬元之担負、倍以利息、固不啻有二次之庚子賠款也、同等有代表人民之責、糾正抗阻、固唯力是視、惟軍閥權奸、沆瀣爲禍、紙上憲法、固非其心目中所有之物、果如何而可使此案足滿吾人之望、是不得不有賴於國人焉、區區微忱、倘乞鑒察爲荷、郭同等叩、

蘇俄對八使拒交使館之憤慨

據使館界人云、蘇聯代表加拉罕、聞外交部請使團請交還俄使館、而使團則議決拒絕、並已對外交部發出拒絕之覆文、深爲憤慨、適有某君訪加氏談及本問題、加氏憤然語某君曰、駐京八使既已議決不交還、且已致外交部之照會、則在中國政府及本國政府未有如何應付之方法以前、余唯有力持鎮靜之態度、必須中國政府或本國政府對付辦法時、余方能執必要之手段、以求本問題解決、至所有接交涉云云、余暫時尚無考慮之必要、在此時、實謀不動此也、又據莫斯科十日電、莫斯科各界對於北京外交團拒交俄使館之舉、異常憤激、政府當局對此尤爲不滿、某要人曾向洛斯塔通信社記者發表意見云、北京外交團所代表之各國、已承認蘇聯及與蘇聯合法便利者居多數、及有盲從少數敵視蘇聯者之集、拒交俄使館、此誠屬奇事、帝國主義者及其隨從之小國、竟敢在中國首都命令中國政府對蘇聯之措施、吾人誠不知應因其侮辱而振怒、抑因其愚蠢無知而稀罕、苟使果以代理領袖公使之資格、牽領帝國主義之流、決定拒交俄使館、則中俄兩國政府決不能受此種變態之擾害、而中俄兩國民族大勢之所趨、必不容此等紳士繼續行其所爲云云、

中俄協定簽字後之奉天

▲五日在奉天開重要會議

▲各方所傳之對協定態度

五月三十一日、在北京突然簽字之中俄協定大綱、奉張對之忽持異議、現在此事內容、外間雖不克明瞭、但依據各方情形、頗爲嚴重、東省鐵路俄國機關方面、咸謂北京於簽字後發出之電、皆未收到、故盛傳爲奉天擱置、因日來接喀拉罕一電、有前電計達字樣故也、無如此中消息、官場諱莫如深、故人民賴側聞入五里霧中、惟於簽字後二三日、除黑督吳俊陞遂在奉天外、其吉督張作相、東省特別區行政長官朱慶瀾、東路督辦王景春等、皆接奉電、囑往磋商、皆於五日先後前往、五日在保安總司令部開議、自旅長以上要人、多數列席、對於蒙古撤兵後之填防、東路護路、及中俄交界處之國防等、皆付討論、而過此以後、哈埠兩商會亦同時奉電、令各該會長赴奉、東路董事何守仁袁金鎧隨之、以故各方益行注意、茲據外人方面、其反對原因、約有數種、一謂當王正廷與喀拉罕接洽停頓、而由顧維鈞繼續伊始、喀氏曾屢派使節、當往奉天城內交通銀行、對於王喀協定大綱、徵求意見、原擬俟事機成熟、再事進行、茲忽於五月三十一日簽字、查東三省爲中俄縮轂之區、各種問題、大半皆在東省、今忍簽字、殊與目下東三省地位、互相衝突、一謂張氏之意、對於東省鐵路、松花江航行、中俄劃分國界、日後通商關係、盧布之要求賠償損失、東省各地俄領事館之復活、俄在境內設立銀行、兩國交界處國防之協定、教會財產之處置等、均關係重大、解決時必詳加審核而後可、以故如俄方要求在奉派遣領事、曾答以尚須考慮、所謂俄方在奉、將任達夫堅或駐哈代表技基金、任爲駐奉領事之說、原非事實、此次加以從長計議者、一說中俄協定大綱之簽字、不得認爲兩國實行恢復國交、且此次簽字、尚未經國會通過、不得謂之國際上之正式簽字、一說此次問題之引起、初造端於某氏之指摘東路合辦大綱、遂同時牽及全身、索性加以徹底研究者、總之此事殊饒注目之價值也、因此之故、當日俄方預備慶祝、及華商擬扶助正式會議進行等舉、目下均轉沉寂、惟聞駐哈爾濱俄代表處、於今日（八日）起已懸掛赤色旗幟云、

十二日國務會議詳情

▲外部組設中俄會議辦事處

十二日國務會議、孫寶琦在海甸未歸、由外長顧維鈞臨時代理主席、內長程克、陸長陸錦、海長李鼎新、法長薛篤弼、教長張國淦、農長顏惠慶、均到院出席、交長吳毓麟、因病請假、由次長孫多鈺代表列席、財部總次長均未到、首由外顧報告領袖荷使十一日照會、使團拒絕交俄國使館各情形、隨將荷使照會取出傳閱、陸陸內程等相繼發言、結果以此事關係外交、仍由外交部向使團交涉、俾於最短之期間內、將圓滿解決、外顧又報告對俄正式會議、按照協定、在一月內應行開會、總統亦一再催促早日開議、現外部擬在部組織中俄會議辦事處、派朱鶴翔與趙泉等專司其事、應請各機關將有關中俄交涉之案卷、及各種事實材料、檢齊送部、以便彙案辦理、衆皆贊成、次由農顏報告十秘書長前日赴海甸歡迎總理不允回京、及本人赴海甸各情形、當決定推顏氏重赴海甸、迎接總理回京、顏已允再往海甸一行、旋由海李提議、海軍總司令杜錫珪來電、催撥長江艦隊海餉四十萬、及坊閩海軍餉款一百萬、渤海艦隊司令溫樹德亦來電催撥渤海艦隊修理費四十萬、請討論、因財部無人列席、未決定、隨由決例案二起、遂散會、

使團承認我國收回滬公解說

外部前爲收回滬會廨問題、曾照會外交團、現聞各國已於前日送往外交部、據云、使團對於我國前牒文大致全體容納、但經費一項、我國方面須指定確實的款、開具意或由關餘項下每月撥出若干以作經費、至關於擴充租界與開闢碼頭等條件、使團表示務將進中外人士之福利、盡可全速施行、然並不以交還會廨爲交換條件、並聞外部已根據此令、[illegible]、行將本此與使團接洽收回事宜云、

閩督問題與炸彈案之近訊

十日福州通信云、閩人之督理明令發表已多時、猶復再三揖讓、其意非不當幹、所以如此客氣者、無非敷衍孫之面子、惟孫已決捨督理而就督辦、現方從事於督辦公署之改建、將荔枝閣之督辦署舊址、及大王廟之陸軍醫院、十一旅工兵營及旗汛口之劉友敏住宅併爲一署、現正從事於計畫佈置、不日即遷入該署就督辦職、孫果先行就督辦職、則督理一席閩人想總可無庸客氣矣、孫氏現又奉令升授陸軍上將、說者謂北京方面亦知孫不慊意於督辦、故以上將彌其缺憾、九日上午十一時各機關職員及商紳軍官、紛紛入署道賀、孫着大禮軍服出見、謂傳芳無甚建樹、承荷殊榮、慚愧已極、更爲諸君相賀、深增赧顏云云、衆向之三鞠躬爲禮、孫談次曾謂周蔭人督理、不日由閩南來省、可見周於督理一席、亦認爲就職時機已到矣、

孫於炸彈案發生後即調[illegible]四旅一團來省、現該旅已於九日到地分駐倉前南台烏石山等處、從此省城防務益臻嚴密、單就孫部兵力而言、已有一旅之衆、而周部則僅李生春及馬克當兩部駐省隊伍約一團之譜耳、惟炸彈案兇犯、仍鴻飛冥冥、無從弋獲、孫雖令限督廳於三日內破案、三日之限瞬已過去、仍是毫無影響、督署方面對此事似已視之淡然、然不嚴加追比、惟省警廳長張瀛宸、深懼以此不保其地位、亦即自請處分、並託督署參謀長劉經孫爲之關說、其上孫督之呈文、略謂前月廿六號三山座發生炸彈案、業經由處分派幹探前赴滬上鼓浪嶼一帶認眞偵緝、惟迄今尚未據破獲、實屬有虧職守、除將該管第二區署長唐又新、三牧坊分駐所署員伊桐偵緝隊隊長鄭錦各記大過一次外、瀛宸[illegible]前既不能防範、事後又不能究緝、咎有攸歸、應請鈞座即予嚴重處分云云、但以劉經孫關說之結果、孫亦僅予記過一次、展限四十日了事、惟一般偵探則反利用此種機會、勒詐小民、且有栽贓搆陷情事、日昨有華彩號店夥二人赴湯房店洗澡、留長衣於架上、洛賊取衣穿着、則衣袋中有信一封、中皆不利於當局之語、該店夥閱之大駭、乃急取火焚之、乃由騰落紙灰、即有兵士阻其行、向之檢查、無所得而去、人心險惡、一至於此、殊爲可憐、甚望軍事當局對此輩當有以取締之、使不致擾及閭閻則幸矣、

拍賣類

禮拜一拍賣

瑞和洋行

水漬疋頭貨

由蘇浦駁船失事之淡水漬准於十五日西點半鐘在本棧拍賣公平

元　花羽綢　市布　冲西緞　漂布　元冲西緞　漂布　紅標　輕布

特此預聞

瑞和洋行　禮拜一拍賣

上等木器　德國洋琴　留聲機器　上等紅木方檯　石面烏木檯椅　東洋紅木雕花緞　書檯式　全柚木大菜　住宅　房間式　面書樓式

准于拾五日上午十點鐘並下午二點半鐘在霞飛路六百另六號內拍賣華宅樓上大菜間臥房廚房一應物等不計　又二日任客觀看　此佈

瑞和洋行　禮拜一拍賣

各色顏料　白鐵絲　毛巾　藥材

准十五日下午二點半鐘在本行拍賣　十六號至十九號

瑞和洋行　禮拜三拍賣

毛嗶嘰　怡德　漂布

准於十七日兩點半鐘在本棧拍賣

寶和洋行　禮拜二拍賣

雜貨

准於十六日下午二點在本棧拍賣

象牙紙　卡片紙　墨灰　膠　德國顏料　香料　紅紙　火腿　櫻桃　白搭　香檳　印報紙　汗衫　樟腦粉　白蘭地

寶和洋行　禮拜一拍賣

消漬木箱板　木箱

准於十五日下午二點半鐘在浦東…

寶和洋行

出售名人書畫

敝行得有清宮人家委託唐宋元明清名人書畫…

瑞利洋行　禮拜三拍賣

花旗鉛絲繩

准于十七日三點鐘在浦東…

瑞利洋行　禮拜二拍賣

花廠機器

准於十六日下午二點半鐘在…

公平洋行

每逢禮拜二限價不拍賣

日文專修夜校招生

本校…報名處上海北四川路求志里九號門牌七八…

大陸西報廣告

…

科發痧藥水

此水急救時疫，專治霍亂吐瀉悶痧急痧，以及冷熱諸痧，並兼治腸胃心肺各種急症，功效如神，家居旅行，均宜常備，夏令施送，功德無量。

小瓶五分，每打五角；大瓶一角，每打一元。此發施送，特別從廉。

此水係德國第一良方，本藥房精選上等材料，按中國人之體質，憑五十餘年之經驗，製成為痧藥水中第一聖品。

上海科發大藥房謹啟

（三）

曾伯廉止痛藥水

專治風濕骨痛、背痛、腰痛、胸部作痛、灼痛、湯傷、筋肉痛、頭痛、牙痛、割傷、跌傷等症，其効如神。此藥水無論何處均有出售。

石濤長幅山水

此石濤長幅山水，茲用五彩珂羅版印成，八尺，定價大洋二角八角。上海、北京、天津有正書局發行

精神和物質

人所最重要之部份厥維鏡片，然鏡片固必須合乎所缺之目光，方能稱職。蓋鏡片實為眼鏡之精神原素，而眼鏡有不配光之鏡片，非徒無用，且能貽害，猶人之患神經病也。故購眼鏡最先注意者，眼光學專家精細審查，決不可任意為之，因與吾儕價之目光有關係。保深刻的，其次注意，就屬戴鏡之架，雖為美觀起見，必求華麗，鏡架顧有有價值之鏡片，而無相稱之鏡架，亦當改其効用。故鏡架必須於美觀堅實之外，宜與吾人之衣著有相稱之表現，庶不失美學上分配調和之原理。鏡架雖屬物質的，固與精神的互相為用者。考究戴鏡而精於驗目，類能留此三昧，故常惠臨精益眼鏡公司。因精益為一般戴眼鏡者之惟一的眼鏡公司。

中國精益眼鏡公司謹啟　上海南京路勞合路口　電話中央八五九三　各省大埠均有分公司

新到西洋首飾

最新式樣　初次到申　內地仕女　從未見過

十八開洋金鑲紅寶石戒指　十八開洋金鑲藍寶石戒指　十八開洋金鑲白寶石耳圈　十八開洋金鑲藍寶石耳圈　十八開洋金鑲紅寶石耳圈　十八開洋金鑲翡翠宕耳圈　十八開洋金鑲翡翠真珠　十八開洋金鑲嵌賽真珠宕圈　德國優等像真珠頸練　法國高等賽真珠頸練　上等洋翡翠鑽石練　十八開金鑲嵌鑽石手鐲　白金鑲嵌鑽石挖耳　十八開金鑲嵌鑽石插針　白銀鑲翡翠別針　白銀鑲嵌鑽石耳挖　白象牙嵌鑽石別針　白金香粉盒連鏈子　金絲有邊眼鏡連鈕扣　德國夾鼻金手錶　洋琺瑯新式羅克眼鏡　以上各種鏡托金珠寶　批減沽發售其價均係無比　一外埠函購用洋式精巧　號原班回件洋低廉饋贈親友　用寄装永不退色現在第一

每只廉售一元五角……每副廉售二元二角

上海寧波路錫金公所對門　中西百貨公司啟

新到德國文具

美國十八開金自來水筆　德國十四開自來水筆　德國高等自來水筆　德國法國活動鉛筆　德國眞銀手旋鉛筆　德國眞金手旋鉛筆　德國夾金手長筆　德國削鉛筆刀　德國自由如泥裁紙刀　德國上等口琴刀　德國英尺九寸至十二寸　德國英尺十寸至廿寸　玻璃光十二彩名畫　新到著名德法各國愛情書　購郵費加一計算郵票通用原班

每枝原價…減售洋…

上海寧波路錫金公所對門　中西百貨公司啟

有正書局新出

五彩無量壽佛

曾農髯先生畫

每幅大洋一元四角　綾裱外加實洋八角

尚有

清順治帝畫達摩渡江像	二	角
五彩印描眞金西方三聖像	三	角
五彩仇十洲絹本觀音像	八	元
五彩章䭾像	三	角
五彩普賢像	二	角
五彩報身三聖像	二	角
丁南羽畫觀音像	三	角
五彩釋迦佛全身端坐像	二	角
五彩千手觀音像	二	角
阿彌陀佛像	一	角
五彩準提菩薩像	二角五分	
五彩地藏菩薩像	二	角
五彩觀音大士渡海像	二	角
五彩文殊菩薩像	二	角
五彩西方極樂世界依正莊嚴圖	八	角
珂羅版印洋裝金字布面中國歷代帝后像	十	元
珂羅版印前清十一朝皇帝眞像	一元二	角
五彩散花佛像	三	角
五彩白衣觀音像	一	元
五彩觀音送子圖	二	角

惡痔無憂

痔之原因，皆由於辛勞過度，濕熱下注，或限於職業，坐立過久，女子因子宮腫脹而致壓迫，或妊孕而妨血行，亦足以召痔患。初時便後帶血，稍覺痛癢，因循不治，漸成管漏，甚至膿血淋漓，時流黃水，呻吟床褥，困苦不堪。本蘆曠製化痔丹，發行已念六年，治愈者天下男女種種惡痔，難更僕數。如患內痔，祇須內服，外痔用去管膏塗之，可以不覺痛苦，連根脫落。或有病根已深，則內外並進，旬日之內，已可大見效果，較之用手術割除者，既免危險，又無痛苦，故自此藥出世後，凡百痔患，無不一掃而去，蓋不服此藥則已，服此藥而仍不愈者，吾不信也。

每瓶一元　每料五瓶四元　三十六種惡痔去管膏每盒一元

各省分店者有出售　外埠函購寄費另加

總發行所上海漢口路　崔氏瓛香廬啟

後備

君知後備兵之重要乎？當夫戰事之時，惟有坐敗而已，決不能僥倖獲勝也。今為經濟競爭激烈之秋，足之後備，雖免於失敗，即君經濟上之後備也。……為富翁，欲為財主……

儲蓄

一次以後無須繼續　每逢陽歷雙月底開獎　頭獎三千元　為日無多　入會請速　只繳會費

（世界）第一創辦一次儲蓄　遠東貿易公司儲蓄會啟　上海九江路十九號

工部局布告

照得下列各華人公學現定自本年六月二十七號禮拜五起暫放暑假准於九月八號禮拜一上午九時秋季開學　育才公學　華童公學　聶中丞公學　格致公學　北區公學　北海路公學　東區公學　廣西路公學　…… 新生考試……

西歷一九二四年六月五號　第三二五八號

新出吳昌碩牡丹大中堂

五彩宣紙精印極合新年縣挂每幅大洋一元六角　新出吳昌碩五彩富貴神仙大中堂每幅一元六角　吳昌碩篆字大對聯每付一元　綾裱外加工洋一元　此外尚有

有正書局發行

上海匯豐銀行及虹口分行告白

本行額定股本洋五千萬元收足股本洋二千萬元　股東負責額洋二千萬元　公積金英金四百五十萬鎊洋二千四百五十萬元　總行設在香港　分行設在倫敦、法國、馬拉、來小呂宋、長崎、紐約、北京、天津、漢口、廣州、新加坡、西貢、吉隆坡、檳榔嶼等處……本行辦理一切銀行事宜……

民國十二年四月一日

華泰洋行

本行新由英京運到經緯儀、水平儀、標竿、標尺、繪圖器以及測量等應用器具，不全備，賜顧者請駕臨四川路A一百卅三號，庶不致誤。本行啟

新出董香光山水小中堂

每幅定價大洋一元四角　裱者外加工洋八角

前出七幅名目如下：靄雨殘虹圖　水村圖　倣趙大年圖　倣黃鶴山樵圖　岩居高士圖　風林霜葉圖　林陵詩意圖

有正書局發行

廣東銀行有限公司廣告

中國銀行公會會員

完全商辦　在香港註冊　實備資本英金一百二十萬鎊　港洋七十萬元　總行設在香港　另設分行於上海、紐約、廣州、漢口……

有正書局續出

王石谷畫複寫選圖小中堂

每幅定價大洋一元　綾裱外加工洋五角

尚有

王石谷萬山色卷	八角
王石谷溪山平遠卷	五角
王石谷寒林掛圖	八角
王石谷彙第二冊	四角
王石谷元十二冊	三角
王石谷山水冊	二元
王石谷溪山圖	一元八角
王石谷寒林圖	一元八角
王石谷溪堂詩思圖	一元八角
王石谷泰岱松風圖	一元八角
王石谷松壑垂綸圖	八角
王石谷洞庭秋色卷	八角
王石谷仿古山水冊	一元五角
王石谷白觀泉圖	六角
王石谷竹林漁村冊	八角

旅行一覽

火車表

滬甯津浦京奉京津

●上行車●

▲上海開　上午七點(快車)　上午七點十五分(滬翔客車)　上午七點卅五分(滬常三四等車)　上午九點三十分(特別快車)　上午九點五十分(三四等車)　上午十一點二十分(滬翔客車)　下午十二點三十分(快車)　下午三點二十五分(滬錫客車)　下午五點十五分(滬常客車)　下午五點四十五分(滬翔客車)　下午七點三十五分(滬翔客車)　下午十一點三十分(夜快車)

▲南翔開　上午七點二十八分(快車)　上午七點四十五分(滬翔客車)　上午八點三分(滬常三四等車)　上午十點三十一分(三四等車)　下午十二點四十一分(滬翔客車)　下午十二點五十八分(快車)　下午四點〇一分(滬錫客車)　下午五點四十七分(滬常客車)　下午六點〇五分(滬翔客車)　下午八點〇五分(滬翔客車)　上午〇二分(夜快車)

▲崑山開　上午八點十二分(快車)　上午八點四十分(三四等客車)　上午十一點卅八分(三四等慢車)　下午一點四十五分(快車)　下午五點十八分(滬錫客車)　下午六點五十二分(滬常快車)

▲蘇州開　上午八點五十九分(快車)　上午九點四十一分(滬常三四等車)　上午十一點四十三分(特別快車)　下午十二點五十三分(三四等車)　下午二點三十三分(快車)　下午三點四十三分(滬錫客車)　下午六點四十九分(滬常客車)　上午一點三十九分(夜快車)

▲無錫開　上午七點(錫甯客車)　上午九點五十九分(快車)　上午十點四十二分(滬常三四等車)　下午十二點〇二分(特別快車)　下午二點二十分(三四等車)　下午三點三十八分(快車)　下午三點四十六分(滬錫客車)　下午七點三十八分(滬常客車)　上午二點三十八分(夜快車)

▲常州開　上午八點十四分(錫甯客車)　上午十點五十六分(快車)　上午十一點二十一分(滬常三四等車)　下午十二點四十九分(特別快車)　下午三點二十八分(三四等車)　下午三點三十八分(快車)　下午四點三十八分(滬常客車)　下午九點二十八分(快車)　上午三點二十二分(夜快車)

▲丹陽開　上午九點三十分(錫甯客車)　上午十一點五十二分(快車)　下午一點三十八分(特別快車)　下午四點二十八分(三四等車)　下午五點四十八分(快車)

▲鎮江開　上午十點三十一分(錫甯客車)　下午十二點四十九分(快車)　下午二點二十二分(特別快車)　下午五點四十四分(三四等車)　下午六點三十三分(快車)　上午五點三十四分(夜快車)

▲南京開　下午十二點三十分(錫甯客車)　下午二點二十一分(快車)　下午三點四十三分(特別快車)　下午七點三十五分(三四等車)　下午八點〇二分(快車)　上午七點二十分(夜快車)

▲浦口開　上午八點五十分　上午十點

▲徐州開　下午五點八分　下午七點四十八分

▲濟南開　上午二點四分　上午五點五十八分

▲天津總站開　上午十點十五分　下午三點三十二分

▲天津東站到　上午十點二十五分　下午三點四十二分

▲北京到　下午二點二十五分

●下行車●

▲北京開　上午九點五分

▲天津東站開　下午一點　上午九點三十五分

▲天津總站開　下午一點二十分　上午十一點六分

▲濟南開　下午九點五十七分　下午七點五十分

▲徐州開　上午六點五十一分　上午六點

▲浦口開　下午二點三十八分　下午四點二分

▲南京開　上午七點四十分(快車)　上午八點十分(三四等車)　上午十一點五分(快車)　下午三點五十分(特別快車)　下午四點十五分(甯錫客車)　下午十一點(夜快車)

▲鎮江開　上午九點二十分(快車)　上午十點二十五分(三四等車)　下午十二點五十四分(快車)　下午五點二十九分(特別快車)　下午六點二十七分(甯錫客車)　(夜快車)

▲丹陽開　上午九點五十七分(快車)　上午十一點二十一分(三四等車)　下午一點三十六分(特別快車)　下午六點二十六分(甯錫客車)

▲常州開　上午七點十分(常滬客車)　上午十點五十九分(快車)　下午十二點二十四分(常滬三四等車)　下午二點三十分(快車)　下午二點五十七分(特別快車)　下午五點四十六分(甯錫客車)　上午二點四十一分(夜快車)

▲無錫開　上午八點二十二分(常滬客車)　上午十一點五十九分(快車)　下午一點〇二分(常滬三四等車)　下午三點七分(快車)　下午三點三十三分(特別快車)　下午七點十二分(甯錫客車)　上午三點三十二分(夜快車)

▲蘇州開　上午八點二十二分(錫滬客車)　上午九點五十四分(常滬客車)　下午十二點五十四分(快車)　下午二點二十五分(常滬三四等車)　下午三點四十一分(快車)　下午四點十二分(特別快車)　下午七點二十八分(甯錫快車)　上午四點五十八分(夜快車)

▲崑山開　上午九點三十八分(錫滬客車)　上午十點三十五分(常滬客車)　下午一點四十七分(快車)　下午三點二十二分(三四等慢車)　下午四點五十二分(三四等客車)　下午五點三十二分(快車)

▲南翔開　上午十點三十四分(錫滬客車)　上午十一點十三分(常滬客車)　下午二點五十三分(快車)　下午四點二十四分(常滬三四等車)　[illegible]

▲上海到　上午十一點三十四分(錫滬客車)　上午十一點三十三分(常滬客車)　下午三點十五分(快車)　下午四點二十分(三四等車)　下午五點四十五分(特別快車)　下午六點二十六分(甯錫客車)　下午九點五十分(快車)　上午六點十分(夜快車)

滬杭甬路滬杭段

●下行車●

▲上海北站開　上午八點正(特別快車)　上午九點二十分(慢車)　下午一點二十分(快車)　下午三點五十五分(滬禾快客車)　下午七點十五分(夜快車)

▲上海南站開　上午八點〇五分(特別快車)　上午九點二十五分(慢車)　下午一點二十五分(快車)　下午三點二十分(滬禾快客車)　下午七點二十分(夜快車)

▲松江開　上午九點十四分(特別快車)　上午十點五十分(慢車)　下午二點四十六分(快車)　下午五點二十分(滬禾快客車)　下午八點二十九分(夜快車)

▲嘉善開　上午十點〇一分(特別快車)　上午十一點五十七分(慢車)　下午三點四十三分(快車)　下午六點〇八分(滬禾快客車)　下午九點十六分(夜快車)

▲嘉興開　上午七點〇五分(禾閘快客車)　上午十點三十一分(特別快車)　下午十二點四十一分(慢車)　下午四點二十六分(快車)　下午九點四十六分(夜快車)

▲硤石開　上午七點三十五分(禾閘快客車)　上午十一點〇二分(特別快車)　下午一點三十二分(慢車)　下午四點五十六分(快車)　下午十點四十七分(夜快車)

▲長安開　上午八點卅一分(禾閘快客車)　上午十一點卅六分(特別快車)　下午二點二十三分(慢車)　下午五點四十分(快車)　下午十點五十一分(夜快車)

▲杭州開　上午九點卅三分(禾閘快客車)　下午十二點三十分(特別快車)　下午四點正(慢車)　下午六點五十分(快車)　下午十一點四十五分(夜快車)

▲閘口到　上午十點〇五分(禾閘快客車)　下午十二點五十五分(特別快車)　下午七點十分(快車)　下午十二點正(夜快車)

●上行車●

▲閘口開　上午七點十五分(特別快車)　上午八點四十分(慢車)　下午一點二十分(快車)　下午三點五十五分(閘禾快客車)　下午六點正(夜快車)

▲杭州開　上午七點四十分(特別快車)　上午九點二十分(慢車)　下午一點五十分(快車)　下午四點三十分(閘禾快客車)　下午六點三十五分(夜快車)

▲長安開　上午八點二十九分(特別快車)　上午十點四十五分(慢車)　下午三點正(快車)　下午五點四十分(閘禾快客車)　下午七點十四分(夜快車)

▲硤石開　上午九點正(特別快車)　上午十一點五十三分(慢車)　下午三點三十七分(快車)　下午五點二十二分(閘禾快客車)　下午七點四十五分(夜快車)

▲嘉興開　上午七點十五分(禾滬快客車)　上午九點三十九分(特別快車)　下午十二點五十四分(慢車)　下午四點二十四分(快車)　下午六點十分(閘禾快客車到)　下午八點二十四分(夜快車)

▲嘉善開　上午七點四十九分(禾滬快客車)　上午十點二十六分(特別快車)　下午一點二十六分(慢車)　下午四點五十二分(快車)　下午八點四十六分(夜快車)

▲松江開　上午八點二十二分(禾滬快客車)　上午十點五十二分(特別快車)　下午二點四十九分(慢車)　下午五點四十二分(快車)　下午九點四十二分(夜快車)

▲上海南站到　[illegible]

▲上海北站到　[illegible]

滬甯滬淞段

(注意)表內凡有符號者係與滬甯接車

●上行車●

▲上海開　上午六點三十分　上午七點二十分　上午九點二十五分　上午十點三十五分　上午十二點十五分　下午二點三十分　下午三點五十分　下午五點十五分　下午七點十三分　下午九點十五分　上午〇三分

▲天通菴開　[illegible]

▲江灣開　[illegible]

▲張華浜開　[illegible]

▲蘊藻浜開　[illegible]

▲吳淞鎮開　[illegible]

▲砲台灣到　[illegible]

●下行車●

▲砲台灣開　[illegible]

▲吳淞鎮開　[illegible]

▲蘊藻浜開　[illegible]

▲張華浜開　[illegible]

▲江灣開　[illegible]

▲天通菴開　[illegible]

▲上海到　[illegible]

船期

輪船進口報告

六月十四號(十三日)晚至六點進口

甬興 由甯波　新江大 由牛莊　新甯紹 由溫州　安 由長江　泰 由烟台　江 由長江　瑞 由烟台　圖南 由長江　大通 由大連　升 由香港　吉

輪船出口日期

長江班

江永 六月十五號 招商　大通 六月十五號 太古　瑞和 六月十六號 怡和　江安 六月十六號 招商　伏龍 六月十六號 三北　[illegible]

甯波班

甬興 六月十七號　新江大 六月十七號 招商　新甯紹 六月十六號 甯紹　新北京 六月十六號 太古

通州揚州

大慶 六月十六號 大達　大明 六月十七號 大通　大吉 六月十八號 大達　大和 六月十九號 大達

定海穿山 · 定海石浦海門 · 汕港粵班 · 寧海班 · 烟台大津班 · 福州班 · 香港廣東班 · 廈門香港廣東

[illegible]

營口班 · 秦皇島班 · 青島班 · 安東班 · 溫州班 · 牛莊班 · 烟臺牛莊班 · 汕頭班 · 香港小呂宋 · 馬賽班 · 各國郵船出口班 · 舊金山紐約 · 大洲溫哥武 · 西雅圖班 · 孟買班 · 英國倫敦 · 德國班 · 意法美班 · 意國班 · 日本班 · 爪哇班 · 波特蘭班 · 西班牙班 · 各國貨船出口班

[illegible]

肝胃病之唯一佳品

飲食不節饕餮無厭足以戕伐脾胃而召疾病諺云病從口入者是也此丸性味和平專利大便無尅伐元氣之弊有健脾開胃之功蓋服此丸後宿食既除脾胃自健而血自生矣

平時飲食不節以致胃呆便閉有欲食不能欲便不出之苦治以此丸飲食自能下咽大便自能通利也

主治

大便不通　肝胃不和
積食不化　口氣腥臭
嘔惡作酸　舌苔黃膩
膽汁泛溢　反胃噎食
胃腕脹痛　小孩疳積
大便乾燥　老年便閉

各埠藥房均有出售每瓶洋七角每打洋七元　上海江西路七十一號兜安氏西藥公司啓

兜安氏秘製補血丸

接要聞

●教育消息彙誌

▲東方文化學社之招待會　十二日下午一時、東方文化學社、在石駙馬大街太平湖飯店開會、報告會務並招待新聞界及中外各界人士、會場門首用松枝紮成彩牌樓、高綴「歡迎」二字、午後一時、會員及中外男女來賓到會者有百餘人、公推王正廷主席、報告開會宗旨、略謂東方文化發達甚早、在世界文化中、占有相當之價值、曩昔因交通關係、未克輸入歐美、現在本國人士之長於國學而能兼通西文者、逐漸增多、東方文化、漸次可與西方溝通、即西方人士、亦恐東方文化有特別之精神、極願提攜而發揚之、此次本社之發起人、爲數極多、共同從事東方文化事業之研究、將來必有可觀、繼由王天木君報告本社經過情形、陳嘉異報告該社宗旨、王毅靈敎偉報告該社組織、又次由張鎔會演說、再次徐佛蘇演說中國古代之講學自由、及生活隱周與文化之關係、朱念祖演說東方文化學社、負有發揚東方文化之責任、及日本朝野贊助之情形云云、再次由饒孟任氏演說文化事業應由國家與社會兩方面負責進行之真諦、又次日人阪西中將演說、略謂今日東方文化學社開會、鄙人到會、實有兩大疑問、㈠本人爲武夫、是否可加入文化、㈡文化對面爲武化、此種武化、在文化方求發揚之際、是否可與文化一致的提倡、但中國古語有「雖有文事、必有武備」、故本人仍可加入今日之東方文化學社、貴社內部組織有軍事研究之門、而振導和平、武化有相當之關係、貴國好兒不當兵之諺、實不免有錯誤之處、故武化亦有研究之必要、納武化於文化之中、則文化之發揚、自可立待云云、最後有劉冕執、譯爾孟等相繼演說東方文化之趣旨、至五時二十分、主席宣告散會而散、

▲敎育改進社籌備第三屆年會　中華教育改進社第三屆年會、定期於七月三日至九日在南京舉行、籌備主任爲王伯秋君、副主任爲徐則陵任鴻雋二君、文書前爲李三光君、今已改聘馬飲冰君担任、現在各種布置已大致就緒、年會事務所將設東大附中、並開會時將設東大孟芳圖書館、社員住處借東大宿舍、女社員則在金陵女大及曁南女子部、全體大會會場、在公共講演廳、游覽地點、已由招待組擬定路線、會期內並舉行同樂會三次、以資娛樂、社員來甯赴會者、當在千數以上、津浦路已由齊督軍捐助二等車六輛、三等車二輛、滬杭路浙江盧督辦亦允飭路局挂車資送、屆時定有一番盛況也、

▲蘇敎廳令飭整頓阜甯敎育　阜邑縣視學戴南斗、前就職後、即分赴各區視察十二年度第一學期抽査各校、業經終了、將視察學校狀況表、呈送縣署吳知事、隨即轉呈教育廳、茲接敎廳指令文云、呈表均悉、察核表內所列各學校、其辦理合法、成績優良者甚屬少數、據查惟第二小學以及三區北沙鎮第二小學、辦理均能切實、一區第三初級小學校成績尙可、三區第四十四國民學校校長頗具熱忱、辦理亦形合法、深堪嘉尙、其餘各校大抵無甚可觀、而各學校學生數尤不發達、學生之多者、不過四十八左右、其少者僅十二三人、而缺席學生數、則多在三分之一以上、此尤足見該縣學校敎育之不發達、應由該知事責令各校添招學生、擴充學額、一面再將缺席學生、設法取締、以期逐漸改進、各校校長資格未據填明、以及資格不合未經檢定者、所在皆是、甚有以小學畢業生、充任校長者、如一區第七國民學校校長李遇時、據表塡係官立小學畢業、究係何項學校無從查考、即由小學畢業資格、亦殊不合、應即將該校長迅予撤換、以杜濫竽、該區第二初級小學校長田應奎、辦理校務、雖尙見整飭、惟資格未合、應先令依法呈請檢定、俟合格後再予充任、五區二十四及第九兩國民學校校長教員資格、均未塡明、學生亦甚稀少、辦理不合、應迅令該兩校、切實整頓、三區第四十三國民學校校長由第三小學教員兼充、責任既不專、而該校訓教諸端又不合法、自應另聘合格校長接辦、以專責成、而圖改進、此外鄉區各校有校長升學他去、而未另聘他員接充、以致校務無人負責者、亦有校長教員同時請假不到、未經請人代庖、致全校停課者、該知事應即查照表所開上項情形之各校分別整頓辦理、免誤兒童學業、至該縣各學校名稱及學級編制、均應一律遵照新學制更正改組、以符法令、而期劃一、又查來表第三區列有兩第二小學校、一在北沙鎮地方、一在鳳谷府地方、校長又係完全兩人、該縣一區之中、何以有同一名稱之兩小學校、其中編次有無錯誤、應令查明更正、又查鳳谷府之第二小學校、學生過少、高初兩級合計不過三十餘人、應迅令該校擴充學額、添招學生、又該校校長趙承霈資格亦未塡明、究竟是否合格、應由該知事一併查明具復、以憑查核、又表列三區某校校長顧鑑卿、表中並未塡明何項學校、校長敎員資格亦均未塡報、殊嫌疏忽、至該視學視察各學校時、僅到校而未見教授者有十數校之多、嗣後遇有此種情形時、應再往各該學校復視一遍、以期得有實在情形、而免敷衍之弊、市鄉教育狀況表、仍應迅速依式塡報、以憑查核、來表准予存查、仰即轉飭知照、此令、

▲蘇州二農校罷課風潮　蘇城葑門外下津橋、省立第二農業學校、自民國元年開辦以來、已有十餘年、近該校學生感受外界之誘引、乘王舜成校長病期內、發生罷課風潮、先於十三日、由學生致函校長、令即辭職、限六小時內答覆、並未滿意答覆、當由教員彭介游、吳維章、火品芳等、以私人資格、召集各級代表會議、勸告學生果有改革誠意、應即開誠佈公、提出意見、酌量辦理、學生含糊其詞、未得解決、並開會舉摘數職員、亦須與校長同行辭職員有二三十人、距至十四日晨、學生宣佈罷課、並舉出代表二十四人、齊赴校長住宅、立迫簽寫辭職憑證、適王校長抱病已赴甯、致學生撲空而回、一面將在校教職員監視行動、不准外出、而教職員方面事先已有成議、學生方面甘心破裂、則全體教職員即引咎而辭、提出總辭職書、以示引退、但王校長在甯、且教員動作多被監視、故此項總辭職書、尙未能提出云、

▲哈埠舉行平民敎育大宣傳　哈埠平民敎育促進會、於八日舉行大宣傳、先數日由該會預約教育界及各團體協同促進、故此次加入者約及萬人、於午前十時齊集公園、演說既畢、於十二時振隊出發、經道裏秦家崗、凡游行者手執宣傳小旗、呼聲雷動、至三點半始散會、查該會係於二月前由哈埠特區界內、繼而全埠加入、舉前濱江道署外交科長傅義年爲會長、全埠教育人員、皆屬職員、現已設有平民學校二十二處、學生逹六百餘人、經費當開辦之初、由特區市政局先墊三百元、嗣由朱慶平、袁春、張相煥等人合捐達二千餘元、故本地方等一的款、以垂久遠、而資擴充云、

▲濟南東文中學將改組　濟南東文中學、爲日人在魯創辦之學校、數年來竭力經營、成績尙可稱述、惟近因國受日本震災及青島膠濟路收回之影響、經費不能源源接濟、故有暫行停辦之醞釀、該校校長豐田軸尙、對於辦理教育、素極熱心、當創設該校之初本擬次第擴充、改組爲東文大學、以與西人在東創辦之齊魯大學相抗衡、今既受此影響、難達目的、故擬將該校讓歸華人辦理、以免中途廢置、聞該校對於此事曾與王近一及靳雲鵬有一度之商榷、大約該校將來或由王靳二人接辦、聞該校向華人要求之條件係改組爲山東大學之分科學生、仍照常上課以免荒廢學生課業、所聞如是特誌之以觀其後、

▲省令嘉獎熱忱辦學知事　江浦知事吳偉熱忱辦學、將廳長前已呈請省長特予獎勵、以資激勸、茲省署已指令教廳文云、呈悉、既據稱該縣知事熱忱辦學、應准照省令開具詳細履歷呈候核轉矣、

▲如皋高小聯合會討論學費　如皋公立第五小學徐校長、現致兩高小聯合會、略謂本縣時議會、今春開常會時、由湯議員提議、初級小學校學生、一槪免收學費、已經衆通過、於學校及學生家庭、均有利益、惟初級小學所收學費、爲數尙微、至高級小學則每生年徵四元、倍於初小、爲數既巨、徵收更自不易、是以每年學費項下不足之數、當由雜費項下撙節、經濟方面、頗蒙其影響、鄙意擬請由高小聯合會名義、請願縣議會、援照初小辦法、槪予免收、或酌減云云、本年常値孤幼小學校長接函後、以徐君所述情形、各校必多相同、現已分函各高小、徵求意見、然後向縣會請願云、

▲蘇州平校舉行第一屆畢業預誌　蘇州平民學校、開辦以來、成績頗著、茲定於本月二十八號、舉行第一屆畢業典禮、經平敎各委員、視學員、議決用智力測驗法、先期測驗、該項表格、一俟印就後、卽行分發各校云、

▲嘉興署校中學升學指導科之計劃　嘉興署師學校中學部、有中學畢業升學指導、及小學畢業升學指導二科、近已將指導升學之計劃擬定、頗爲切實、㈠指導選擇學校(臨時請人演講)㈡補習應考科目(各校所定標準課本本部大致具備)㈢練習試驗辦法、㈣研究入學試題、㈤灌輸投考常識(臨時演講)(甲)考試時往所之選擇、(乙)考試前及考試時之衛生、(丙)考試時應用之物件、(丁)考試時應守之規則、(六)介紹各校槪況(臨時演講或介紹書報)(甲)各校今昔情形及特點、(乙)各校報名及考試日期、(丙)各校報名及應考手續、(丁)各校考試地點及前往路徑、(戊)各校每年所需之費用、該二科之修業日期、與其他二科同爲七月十一日至八月九日、惟如須中途出外投考者、亦得酌量請假、該部又爲鼓勵小學畢業生升學指導科學員起見、凡該科學員之成績優良者、經第二中學招生委員會之審査、得直接升入該校、免去入學考試、小學畢業生得此優待、想該科之前途、當更較他科爲發達也、

▲江都女校畢業預誌　南門嘉安寺巷嘉究理女校、創自美人嘉究理氏、學生成績均優、茲第八屆本科學生修業期滿、訂廿七日舉行畢業禮式、已先期柬請各界屆時參觀矣、

▲湖州三中設立暑期校　省立三中師範部學生、爲利用暑期光陰起見、准於暑假內設立補習學校、課程分國語英文算術三項、由同志中遴選教授人材、分別担任、凡入校者學費免收、祇須略繳講義費而已、程度限於小學畢業止、預定七月十四日開課云、

▲鎭江教育近訊　四川教育參觀團、於月初赴滬、參觀各學校後、即往杭垣視察、茲已回滬、小作勾留、即於今日(十三)由滬乘中班火車、途出鎭江、停車片刻、開往南京、轉搭津浦路車、往京津一帶考察各該地教育狀況、然後再由奉天赴日本考察云、▲鎭郡中等以上各校、近以暑假瞬屆、均定七月七日左右放假云、▲丹徒通俗教育協進會、自各職員就職後、所有一切進行事件、亟待討論、茲聞該會訂於本月十五日下午三時、在紅旗口召開第一次評議會云、▲東南大學農科敎員于礦等三人、由寗到鎭、調査主要農作物、辦理統計、業於日昨(十二)離鎭、赴丹陽金壇等處調查云、

▲松江教育消息　松江縣教育局於今日呈報縣署、略稱十一年度補助師範生、共五十七人、每人洋十七元、共計九百六十九元、除列入預算外、應再呈報補案云、▲六月十四日松江縣立師範常事會、於上午假教育局開臨時會、到會董事有陸規亮、倪宗伊、張彬士、姜仲葵、錢企湘、郁昂靑、陳士雄、倪漢忱、秦中和、袁玉雨、金鈍庵等、▲教育委員會、於十四日下午在縣教育局開會、列席有倪宗伊、秦中和、金鈍庵、倪漢忱、姜仲葵、陳士雄、袁玉雨、郁昂靑　議案如下、㈠平民學校畢業試驗辦法案、議決辦法如左、(甲)識字、於千字課內提取十字令識之、(乙)綴法、(子)於規定時間內用刪字法、揭題十句、每句多一字令刪之、(丑)於規定時間內用塡字法、揭題十句、每句少一字令塡之、(丙)珠算、於規定時間內揭示千以內加法、二十項令撥珠答數、以上各項成績、以各對十分之六爲及格、畢業證書由教育局發給、蓋用教育局圖記、並由局長及各校主辦人署名蓋章、㈡教育局交議鄉村小學休假標準案、議決放假日期、前經本會規定、應照前議標準辦理、▲教育局臨時會於十四日上午開會、教育局董事會開會、專爲慈善事業委託改辦幼稚園事、列席爲陸規亮、顧葆康、倪宗伊、錢邦泰、張彬士、張堯超女士、議案如左、㈠組織主辦委員會、議決教育局受慈善事業委託代辦育嬰堂設第三第四第五幼稚園、應組織主辦委員會、主持辦理、委員額定九人、除互推委員長一人外、其餘斟酌事實地位關係、每校推定二位、㈡推定主辦委員、公推陸規亮、耿公達、朱鶴生、顧葆康、倪宗伊、張芝、錢邦泰、朱久望、夏仲方、九位先生爲委員、由敎育局備函敦請委員長由委員會互選之、㈢定期召集委員會、議決第一次委員會定期於六月二十九日由教育局召集、▲松江市西區小學校、於十三日開第一次游藝會、因入場券須洋一角、故到會人數不甚擁擠、▲三中校本屆考試畢業、於下星期一舉行、聞將教育廳長亦派松監考、以昭鄭重云、

●孫陳調和之過去與現在

廣州通信云、吾粵戰事、往昔經年、以致工商均遭損失、物價因而增漲、各屬生靈、無不憂傷憔悴、以是之故、羣衆心理、乃不期而具有兩種觀念、㈠希望孫勝或陳勝、總須以最短促時期收束軍事、㈡孫陳兩方、或捐棄前嫌、言歸於好、共於上兩種觀念、則羣衆之厭戰、可藉測驗、顧兩方現況、心力俱疲、對於第一種觀念、皆有不能達到之感、然因第一種觀念不能辦到之趨勢、遂有轉入第二種觀念之進行、至羣衆客觀的心理、則希望第二種觀念成功爲尤切、因第一種觀念、無論誰勝、工商方面直接間接、總須再受多次之犧牲而後已、第二種觀念、則彼此可聯同對北發展、職此原因、廣州香港汕頭間乃有調和論之發現、但調和之說、前者喧囂、業有多次、然兩方無眞正誠意、故祇得付諸鏡花水月之談、至時至今日、兩方似覺得確有調和之必要、故調和之論、唱不小雲、而吾人益以羣衆之觀念、是以對於此次調和論、擬有注意之價値、特訪述其過去與現在之情況如下、俾說其未來之趨勢、

歷次調和之運動、出諸兩方要人之主張及平民之哀憐者、各估其半、而茲次則純出諸要人之主張、因平民以哀憐無結果、故心灰意冷、聞此次調和兩方之要人、孫中山方面爲老民黨陳少白、陳競存方面爲黃大偉、陳少白原寓香港、爲在野民黨中中山所最信任之人、黃則由汕秉陳競存等意旨到港與陳少白接洽、聞陳少白主張陳競存悔過、贊成中山北伐之主張、黃則主張請有力之第三者爲調和之保證人、同情北伐計劃、但北伐軍餉、陳部由潮梅籌、滇軍由中山籌、平北伐步驟、則分若干期出發、依現在之地盤動員、其第一期目的地、陳部入閩、湘軍回湘、滇軍入贛、各項意思、陳黃二人、已趨一致、陳議由港赴汕、黃亦由汕赴滬、情勢似入於佳境、其時事爲滇軍軍長范石生所聞、范亦甚以陳黃主張爲然、即滇軍總司令楊希閔、亦認定現在中山與競存、宜爲切實的調和、聞楊范對人言、成以滇軍入粵初意、係爲北伐、不是爲西南內部問題而戰、初以東江不解決、必致牽動北伐、故決定討陳、顧實際上說、大好健兒、使向東江死去、實死得不值、大家應向北方發展才是云云、楊范既有此新覺悟、湘軍亦替同之、此間現有湘滇軍將領通電調和之消息、並聞范亦派人與黃大偉接洽、且有范擬給黃以北伐軍指揮官之說、至於陳競存方面開各軍官、以前年廣州附郭之戰、尙不能入廣州市、何況現在退至惠州、即使勝利、亦難免上北方大當、而非陳軍之福、故其所感、又與楊范等同、即黃大偉之赴港、事前曾得各軍官之表示、似非如前者之徒付空言云、但當兩方調和夢酣中忽有人大唱反對調和之論、其意以陳競存無調和之誠意、聞劉振寰亦取此項態度、是以調和形勢、畧受其影響、而致小有停頓之狀、惟主張調和與反對調和兩派、其實力上比較、恐終爲主張派所勝利、故據各方消息、陳少白也在此時、不因有人反對調和而自殷其志、陳仍向汕頭方面協商調和條約、范石生出發博羅、亦係召集前敵軍官對於調和問題有所會商、故各方面對於調和、咸抱樂觀、以爲有成立之可能性、惟依吾人之揣測、調和果成、關於地盤問題、仍保存現在形況、卽惠州以東、由陳軍主持、而政令之發施、以設在廣州之省政府爲中心、大抵潮梅長官之更易事項、則省政府或先徵求陳競存同意耳、此爲調和說之過去與現在形勢、至調和之能成立與否、乃爲未來問題、固未易預下斷語耳、

●山東土匪猖獗

▲津浦沿線之南大根據地

濟南通信云、山東盜匪、自去歲擾及津浦行車、於是棗庄抱犢崮之名、聞於中外、而北段之平原附近、去年亦有大股土匪、在該處肆行搶刼、以官兵竭力防堵、未能一近車站、然行者渦平原德州間、已有臨深履薄之感、近數月來第六旅布防於南、第七旅鎭攝於北、頗可戢其因循、然按之實際、則隔城棗庄間、孫美瑤之餘黨、勢將復起、而平原夏津一帶、顧得林之舊部、架票勒贖、日有所聞、甚至武城居民、不敢言匪、其猖獗可想而知、茲將魯南魯北匪情、分誌於左、

▲棗庄之匪　棗庄爲魯南盜匪之逋逃藪、蓋自孫美瑤斬決後、其部下之綠林健兒、除少數隨孫美瑤入駐東外、大多數則仍潛伏抱犢崮一帶、聞該處來者云、棗庄之中興煤礦、其煤區佔三百十七方里、現已開採者、已有四十方里、此中礦工、不下萬二三千人、內有隊長班長頭目之一班悍匪、與隊班長陰相結、官兵持之急、則抽槍入礦匿暫避、以重金爲班隊長、班隊長爲之保險、而偵者不及、官兵防患稍疏、則抽槍行刼、嘩噪騷然、遠者無論矣、即就棗莊一隅言、前日王氏婦攜一小兒行平石灰窰附近被匪架去、又洋街內雜貨舖某姓、前日被刼一空、傷一人、架去二人、溝村之殷茂榮家被刼、殷妻受重創、其女年止十三、被匪牽至門外、一刀兩段、伊等近來行徑、與前稍有不同、其刼也不問富貧、其架票也亦然、蓋其目的、在殺人以洩憤、或出於報復之一途、並聲言與駐軍爲難到底、蓋殺孫美瑤者、即此間之第六旅也、說者謂何鋒鈺不能平嶧境之匪、迨臨城案起、而何職以免、今六旅長張培榮、如不能制孫之黨羽之橫行、將來一旦爆發、或將演臨城案之第二幕也、現在之滕嶧居民、已談虎色變矣、

▲平禹西境之匪　平原禹城之間、時有大股盜匪出沒、經七旅長胡翊仔帶隊追剿、匪始稍引而西、不敢出現於車路附近、然亦不敢必其終不敢逼也、近數月來、兵匪鏖戰、時有所聞、地方人以胡部之奮勇殺賊、屢有傷亡、曾一再爲之開會追悼、其匪勢之猖獗可見、息縣迫近平原、匪類橫行、知事某聞賊膽怯、不敢出城門一步、前日匪徒刼及附郭、該知事飛電請兵、嚴閉四門至六日之久、城以外則任其蹂躪、不敢過問、現聞數萬家之居民、猶處於水深火熱中也、高唐在禹城之西、近來附郭之處、刼案屢出、前數日城北之右官屯地方、突來匪徒二三百人、將該庄刼掠一空、臨行並架去肉票十有三人、其西北境之夏津縣內、土匪橫行、一如高唐、除附郭關鄉迭出架票案外、匪並欲攻破縣城、使七旅陳營副遲來一日、則縣城爲匪據矣、聞該匪首爲崔錢粮仔、部下有三百餘人、當陳營副率隊到夏時、偵知該匪踞伏於城東高庄一帶、當率隊往擊、將崔錢粮仔擊斃並斃其小捍首六人、活捉二人、其餘四散而走、陳營副以兵少匪散、未克窮追、詎匪徒散後、痛其頭目慘死、乃遷怒於所架之肉票、當將各鄉被架之票、無貧無富、或勒死、或活埋、事後被架之家聞知、四下設法找尸、刻下發現者、劉營庄坑內一名、姚家梁坑內二名、周官屯一坑之內、發現七名、十五里堡、一坑之內、竟有尸體十八具、時日既久、尸腐認難、往認者僅就衣履辨之、此種慘苦之劇、聞未發現者尙多也、聞現在該股逸匪、麕集於武城境內、是以武城之民、以言匪爲諱也、(六月十二日發)

●皖實業廳長到任問題

安慶通信云、皖省實業廳長、業奉北京政府簡命、農商部漁牧司司長汪楊寶繼任、原任實業廳長鄭㪍慈、調部任用、奉命兼旬、尙未見汪楊寶來皖、政界中傳說紛紜、皆謂汪楊寶已被馬聯甲擋駕、到任已無望矣、近日又有胡璧成繼任實業廳長消息、胡氏以參議員資格、且籍隸本省、以之繼任實業廳長、固屬相宜、茲得確實消息、不但胡氏無望、而鄭㪍慈交卸與否、尙在兩可之間、緣汪楊寶奉命之日、鄭㪍慈正在考察全省農林各場、行至徽屬、突聞斯項消息、遂飭俵程前進、趕緊繞道至蚌、適馬聯甲由亳縣查煙回、鄭即謁見、請示交卸、馬氏詢鄭、已否考察完畢、鄭當答以皖北各縣、尙未查到、馬氏乃曰、速往各縣、認眞考察交卸與否、另有辦法、鄭㪍慈聞命之下、欣喜非常、次日即向馬氏禀辭、由蚌起程、前往鳳陽、考察該縣之省立第二農事試驗場、據說馬聯甲見過鄭㪍慈之後、當日即有電致國務院、略謂安徽實業廳長鄭㪍慈、現正考察各縣農林各場、尙未完畢、請飭汪楊寶緩到任云云、詎料此電甫經發出、汪楊寶旋即到蚌、赴督署晉謁兩次、馬聯甲均未延見、汪楊寶知事不諧、遂即奔回北京、謁見農商總長顏惠慶、意欲不能赴皖實業廳長任、則邀求仍回漁牧司、照舊供職、孰知顏惠慶見面即謂、何不赶速赴任、汪即說明到蚌情形、顏惠慶又云、汝之漁牧司司長缺、已經開去、另簡他人矣、還須設法到任、汪楊寶聞顏惠慶言、更覺躊躇、幸汪在京供職有年、且爲汪榮寶之介弟、京中不乏知交、於是求到國務總理孫寶琦、懇其維持、孫即爲之專函蘇督齊燮元、聞汪楊寶現在已持孫函到甯、俟馬聯甲此次由蚌回省、經過南京時、藉齊氏之大力、以爲轉圜、刻下馬聯甲已至南京、不卜進行如何、倘再不成、汪楊寶可謂兩頭失落矣、至於胡璧成繼任說之由來、亦不爲無因、據胡氏親信者云、胡璧成頃因議員歲費、數月發一次、經濟問題、窘迫萬狀、日前至蚌、求馬給予兩百元、一月之旅差、彼則携妾同皖、俾免困守北京、其意並不在乎得缺、蓋因出任官吏、必須先將議員辭去、方能辦到、捨議員而就官吏、亦非心中所願、聞馬聯甲業已許可、大約係給予省署秘書、因此而又引起省署秘書長亦有更動說、謂政務廳長余誼密、因省城發現八萬元大煙案關係、頗涉重大嫌疑、馬聯甲將令其赴蕪、專任蕪湖消弭、遺出之政務廳長一缺、以諸省署秘書長李大防接充、遺遺秘書長給胡、否則省公署內、無月薪二百元以上之職務、所聞如是、姑併誌之、以待馬聯甲回省後驗可耳、

●南滿日商聯會之第一日

據日人方面哈爾濱九日電云、第三次日本全滿洲商業會議所聯合會、八日上午十時半、在哈埠日本民會公會堂開會、南滿鐵路之赤羽理事、關東廳之田中殖産課長、哈埠山內總領事、及其他各商業會議所委員、有志議員、事務員、來賓及新聞記者等、合計出席者七十八名、首由哈爾濱商業會議所書記長山田氏、致開會詞、謂加入聯合會之會議所十一所中、列席者已有八所、次由哈爾濱之商業會議所會頭岩永氏致詞、又次有山內總領事之祝詞、及赤羽理事代讀南滿鐵路川村社長祝詞與關東長官之賀電、然後以年長者之安東商業會議所會頭杉原氏致答詞、至上午十一時二十分、宣告開會式告終、一齊同赴名古屋館午餐、下午一時半再開會議、依照規則、公推哈埠會頭岩永氏爲主席、宣告開會後、先討論許可旁聽與否、決定許可、乃由支倉奉天副會頭報告去年度經過事項、主席指定大連、營口、哈爾濱、之會議所爲會計委員、宣告開正式會議、先由營口商業會議所議頭木下氏動議、擧行議案之整理、選定大連、哈爾濱、營口、三所代表、爲整理委員、其間休息片刻、至二時四十五分復行開會、由木下委員報告議案整理結果、全體通過、於是變更議案之順序、首先討論哈爾濱會議所提出之「要望政府促進日俄通商方法之件」由加藤氏說明提案理由、予以通過、次討論哈爾濱會議所提出之「要望當局在哈爾濱市、㈠特設對俄企業貿易臨時研究機關、及㈡在哈爾濱日本總領事館、特設對俄貿易事務專任官吏之件」由加藤、山田、兩氏說明後、亦即通過、次即討論當日最堪注目之「南滿鐵路消費組合撤廢之件」、以大連、安東、奉天三所有同樣提案、乃合併討論、大連之福田、營口之木下、奉天之山口、安東之杉原、各委員、均有說明、皆極力主張應即撤廢、惟其中亦有矛盾之論、頗覺其不能澈底、結局乃決定請赤羽理事發表意見、赤羽理事爰從消費組合之沿革說起、而及於現狀、並謂如即撤廢、則南滿鐵路社員間、必個人的設立數十或數百之消費組合、反于商民增加打擊、是不待言、且以其不能統一之故、必致發生種種不良結果、故此時如欲撤廢消費組合、實完全屬於不可能之事、聲明反對之意見、並引各種實例、證明不可撤廢之理由、而大連之來山、奉天之山口、撫順之中島等、亦有意見發表、採決結果、三案均滿場一致通過、並即指定實行委員、由主席指定長春、安東、鐵嶺、所共三名、至五時二十分、宣告第一日會議散會、是夜八時、在東支俱樂部由南滿鐵路招宴、九日自上午九時起、即繼續議云、

●隱痛

病竈而不發現者其危險更甚且疑及毒瘍往往不甚在意須知小小疥瘡足釀巨惡之毒患被引起之時難速治以相當方法則痊愈易易故一見疥瘡發現即宜購消毒藥膏敷治

●第威德松香膏潤膚生肌

此膏乃科學發明第一消毒靈膏其功效已有千百謝函證實誠家家宜備之良藥能治黃水瘡　痛瘡　癬瘡　刀傷　水火燙傷　打傷　及凍瘡等

●婦女美容須知

[illegible]

價目　大盒一元五角　小盒六角

各大藥房均有出售

英商第威德大藥房公司

第威德松香膏

豫聞紀要

▲張福來在任治喪　張督封翁於本月九日在直隸交河原籍、壽終正寢、十日早督署即接到訃電、當時張督嚎哭一陣、即命人趕速擬電請假、回里奔喪、及次日忽聞張督已派其介弟二大人張樹林即日旋里、籌備喪事、張督以豫省匪氛不靖、職責重要、不便遠離離汴、只得在督署治喪、督署兩轅門、已高搭素坊、於十一日晚間在署東之車路口、張督身着孝服、親送冥鏹及紙紮樓台殿閣車馬之屬、各軍政長官、均親往祭奠、東自舊省長公署起、西至督署止、全由憲兵營維持秩序、禁止閒人往來、是時僧道兩班、誦經超度、軍樂隊亦應節奏、發其悲悼之音、各界依次致祭畢、即將各樣冥器、一一焚燒、張督伏倚痛哭、大哭一陣、其聲甚哀、若有不得已之苦衷者、與祭之軍政長官、莫不揮淚沾巾、共勸張督節哀回署、聞張督爲維持豫局起見、一時奪情、不能奔喪、將來封翁舉行葬禮等、再行請假回里、

▲李濟臣之行蹤　李濟臣省長之行蹤、前傳由唐泌等縣到駐馬店、並聞已由確山信陽東向赴南五處、二四日前、並有已到郾城之說、昨日有人自西平縣來、言李並未到郾、但西平郾城臨潁等縣知事、無日不在京漢路上車站候駕、且謠傳李之出巡、帶有御賜銅鍘、及上方劍、遇有貪官汚吏、惡霸土豪、一經訪查明確、均先斬後奏、繪聲繪形、將李濟臣說得儼如舊劇中之閻羅包老、此種無稽之談、而豫民喁喁望治之情、可見一斑、風聲所播、不惟各縣知事慄慄危懼、即一班無賴紳士、亦多銷聲匿跡、不敢肆無忌憚、今早(十二)忽聞李確已抵鄭州、略事勾留、即行來汴、開封警務處長夏國楨、開封道尹孟廣澎、開封縣知事王蘭塘均匆匆赴鄭、表示歡迎、惟李氏之果否來汴一節、曾難預料云、

南京玄武湖籌建公園

南京已成立公園凡二、曰秀山公園、曰鼓樓公園、倘在籌備中者、爲明故宮公園、玆竇垣士紳、又有後湖公園之籌議、後湖本名玄武、風景之佳、見於詩歌雜記中者、班班可考、近以年久失修、漸行淤塞、省議員朱紹文、曾於前屆議會、提議建築後湖公園、一篇四六文章、沈痛絕麗、惜以經費無着、此議遂寢、現由地方公會仇淶之等、召集各界人士、開一會議、從事修浚玄武湖、并建築一公園、當組成董事會、推仇淶之爲董事長、政務、教育、實業各廳長、金陵道尹、軍署劉參謀長、要秘書長、李計兩銀行行長、商會壯蘇兩會長、測量局局長尊爲評議董事、王警務處長、江寧吳知事、爲總務董事、嚴財廳長、梁軍需課長、爲財部董事、法專王校長、及伍崇學、爲文書董事、陳鍾年、葉基楨、爲計劃董事、並將章程通過、其中最要者、(一)經費以齊督壽儀充之、先請嚴財廳長籌撥一萬元濟用、(二)請吳知事先行勘估附近地畝、以便收購、(三)後湖之名仍舊、公園擬名爲寧河公園、(蘇齊爲寧河人)、當將簡章、函請軍民兩署備案、省長業經令行財政警察兩廳、會商辦理、略以該紳所陳、修浚後湖、及建築公園各節、極爲扼要、自當准予照辦、除函復並分行外、合行令仰遵照辦理云云、玆該會已設後湖工程籌備處、即附設於地方公會內、

魯議會之茶話會

濟南通信云、魯省議會迭次流會、致省署所交之預算案、至今仍未審查、昨今兩日之茶話會、均爲推舉預算審查員、因議會轉將閉會、若不亟亟開成大會、恐無數議案、將無形擱置、謹將兩日情形、報告閱者、昨日(十一號)下午三時開會、至三時四十分、議員簽到者僅四十餘人、出席會場者不過二十餘人、以不足法定人數、遂改爲談話會、由議長宋傳典主席、議員景傳詩發言、謂本會屢次流會、十三年度預算案、省公署已咨交多日、關係重大、宜先組織預算審查會、審查預算、俟開成立會時、再詳細討論、國議員進修發言、表示贊成、主席謂明日即行召集審查員開會、以便着手審查、衆無異議、王議員雲田謂本縣公民來會、遞呈請願書、請查辦該縣知事孫叔達一案、日前有人散布傳單、評控本席受賄、此等情事、不但於本席名譽有關、即於本會體面上亦不無影響、是否實有其事、均應徹底查究、以明眞僞、如查明本席受賄、即依法懲戒、果係造謠誣捏、本會可送交法庭、按律法罪云云、趙樹枋謂茶話會不能解決、待開成大會再議、景議員傳詩、謂每區應推出兩人、担任疏通各本區同人、於下次開會時、務須出席、免再流會、殆愷要案、主席謂星期五已來不及、星期六再開會、先期邀人疏通可也、衆贊成、遂散會、今日下午三時、爲預算案審查員開會、計審查員四十六人、到會者二十八人、僅有過半數、乃開會票舉審查委員長、顏承禰得十票爲正委員長、李汝枚聶澄澤各得六票爲副委員長、選舉後對於預算案多所討論、時已五鐘、遂搖鈴散會、

▲質問拍賣德華醫院　濟南商埠德華醫院地基、日德戰後、出省欵九萬元購得之、刻省議員李賜驥等、聞省當局有秘密出賣消息、乃向省署提出質問、其文云、查德華銀行地基二十畝、日德戰後、由東省以九萬元贖回、是此項地畝、已爲東省公有產業、如果拍賣、應按照法定手續、先行公布、招人投標、方足以昭大公、而免流弊、乃傳聞交涉署並未依法宣示、遽將該地秘密售賣、除工商銀行、因欵項關係、購留五畝每畝作價四千元外、下餘十五畝、由市政廳經手、賣出十畝、每畝二千元、關係外交署人員頂名承買、嗣又由外交署經手、賣出十畝、每畝價洋二千五百元、亦係該處人員、照前項辦法、秘密承買、查前項地畝、按現時價格、應值二萬元以上、即從廉估計、亦值十七八萬元、賣於工商銀行之價、已不免瞻徇人情、以後所賣、較前更覺懸殊、似此肥己損公、殊堪駭人聽聞、究竟此項秘密拍賣、是否合法、能否生效、貴省長是否知情、議員等不無疑問、謹依省議會暫行法第十九條之規定、提出質問、限五日內答復、提出者李錫驥郭世傑連署者國進修渠有淵等二十五人、

浙議會議事記

十四日午後二時、浙江省議會臨時議事會開會、簽到議員將軍驥等八十五人、沈議長鈞業主席、先由盧旗賢起言、今天禁烟大會、在省教育會舉行、本會何人列席、議長云祇副議長前往與會、遂依日程續議浙江省民國十三年度省地方歲出入預算書、袁漢云關於預算各疑點及募集公債疑義、昨天財政廳長答復、殊不明瞭、今天須省長出席、陳鍾麒朱介慈者贊成其說、議長命王秘書電話省署、請省長出席、一面停會以待、未幾徐政務廳長代表省長出席、前預算關係財政、故昨天省長派財政廳長出席說明、陳鍾麒云昨天財政廳長答復不負責任、且所言亦不合法、故今日須請省長出席、現貴委員對於預算、又推之財政廳長、仍爲不負責任之答復、竟使本會無從問起、王佩云政務廳長旣代表省長出席、當然須代表省長爲負責任之答復、徐廳長云本省預算前半軌道已拆去、如番烟窩觸破、簡直無法彌補、將來省自治成立、或有軌道可循、其當劃切衆者辭、時已人數不足、宣告延會、

蘇議會議事紀

十三日省議會開第四次大會、簽到議員八十餘人、徐議長主席、未經宣布議案、喬國楨、黃端履、許銘範等、均紛請變更日程、依據上次大會、未經議決、關於教育各案、今日仍提前合併討論、多數贊成、主席遂依法宣布、(一)黃端履請設滬海道屬女子師範、(二)聞廷鶴請將南通女師改爲代用、(三)顏作賓請設揚屬女子職業學校、(四)賓業除去、(五)許銘範請設立太倉十師、(六)李運請改通屬農村師範分校、(七)翟名川請改南通高中爲代用、(八)張撥請改代用爲省立、朱鏡明提請設海州工業專門、(十)祭璜請補助南京鍾英師範學校、(十一)十惠軒請於淮徐海一律添設農村師範分校、(十二)喬國楨請在淮陰設立第四女子師範、共計十一案、合併討論、張援胡允恭、均以此種辦法、誠爲未有之先例、各案雖云全係關於擴充教育、然內容性質、各有不同、抵好先付審查、侯兆圭謂、太倉人士、急盼設立第十師範、請諸君特別重視、張一麐等省長、黃端履謂各案合併討論、不能有所歧視、王師曾請交教育審查、喬國楨謂、教育審查、反對遺憾、應交預算審查、顏作賓贊成表決、多數通過、主席乃宣布第四案、顏作賓提議、在十三年度預算案內、規畫江北設立揚海棉麥稻作試驗場案、表決交預算審查、又變更日程、先議補列日程第四案、高鍾珊提議、徐州設立第二造林場、以開利源、而重林業案、多數贊成交預算審查、又變更日程、先議第二十二、劉昌威提議、停止蘇五屬食鹽加價案、多數贊成、逕咨省長、又變更日程、先議第二十、許銘範提議、米禁萬難開放、請咨省署、嚴駁案、與二十一陸會淼提議、海軍採辦蘇米、影響民食、咨請省長、堅持成案、復部拒絕案、合併討論、黃端履謂、海軍辦米、閘省者業經拒絕、應將內容修正、逕咨省長、表決通過、又變更日程、先議第十二、侯兆圭提議、江蘇醫學專門學校、應改組醫科大學案、許銘範謂、醫學亟應發展、改組大學、造就專門人才、可逕咨省長辦理、胡允恭顏作賓王景常等、均贊成表決通過、又變更日程、先議補列日程第一案、龍廷鶴提議、普濟醫院、改爲淮揚代用醫院案、居立厚謂、該醫院究竟成績如何、同人不得而知、際道關係人民生命、未可草率、應先考查其成績、方可定論、喬國楨謂、江南已有第一醫院、江北尚未設立、貧苦小民、無從就治、應以省欵酌量補助、胡震亦請改該院爲代用、王景常謂、江北欲設第二醫院、本席贊成、改普濟爲代用、不能贊成、黃端履請交內務審查、表決通過、時已五時、遂散會、

要聞簡報

▲北京　三家店軍械近又運出兩批、(一)陸軍第二十師王旅長領運步槍二千枝、子彈百餘萬粒、機關鎗兩架至鄭州、(二)四川楊森派劉副官領運步槍三千枝、子彈一百四十萬粒至漢口、

◎據日人方面消息、蘇俄代表加拉罕氏、因見日本內閣變動、特於十一日上午十時往訪芳澤、談東交民巷日使署會議所長、關係關於日本新內閣之對俄方針及今後續開交涉問題、與夫對於前俄使館移交蘇俄代表問題、加氏諮詢日使之意嚮、又關於中東鐵路、日本曾有保留利權之通告、此事關於七日雙方會談之際、加氏已曾質問芳澤、芳澤當略舉一二例、加以說明、故十一日之會見、未能談及此事、並聞日俄交涉、事實上須日本新閣之方針決定止、已非休會不可、因此十一日之會見、亦未約定下次會見之時期云、

南京短簡

◎省議會十四日上午十時、開預算審查會、午後三時、開特別省自治審查會、希冀三五日內、將省自治代表會議選舉法告成、報告大會通過、

◎省議員張長華、通告各議員、凡會必到、切勿離寧、以收最好之效、完成人民代表之責任、

◎齊督軍派參謀長劉玉珂入京、謁商和平統一辦法、

◎軍民兩長查悉唐山路礦、有人散放過激傳單、煽其流入蘇省境內、飭令省警廳嚴行查禁、

◎財政廳長呈准韓省長金壇縣知事翁與翼、應造交代册統延不遵辦、應記大過一次、

◎軍界某要人云、四省剿匪司令徐州鎮守使陳調元、日內即將升任某省督軍、

◎省立各學校、現已預備舉行夏季大考、

◎上海舉行會議工廠等類建築及設備章程、韓省長委派滬上工巡捐局正會長姚同嗣、副會長潘方耀、會同辦理、

◎財政部委任南京中國銀行行長許體萃、爲造幣廠督辦、

◎省議員鮑友恪辭職、應以該區名次列前之江都任壬遞補、

◎樊孔稅所長臧楨、前任龍錢稅所任內虧欠公欵、省議員吳輔勛等、已提出質問書、向韓省長質問、

◎各縣戶籍尚有半數以上、未曾舉辦、省署特通令各縣、七月一日起、一律開辦、逕干追究、

◎正任蘇州警察廳長李明遠、呈報韓省長、因任內禁烟出力、蒙司法部獎給一等金質獎章、

杭州短簡

◎各法團代表院性存等三十八人、十四日下午二時、在省教育會協商禁烟問題、公決設立全浙各法團除毒協會、推舉倪本章等五人爲起草員、定下星期二、開起草委員會、

◎省立農林兩校、十三年度原預算、共列五萬四千餘元、現改組爲農專、計需款四萬八千二百五十六元九、約可省五千餘元、惟農校設在省垣、林校係在嚴州、應另加遷移費六百元、

◎省議員丁仁等六人、十四日考察醫專、由校長李定招待、並赴柴市橋直街、省議會醫學診察所、

◎張省長十四日、准省議會咨請召集省參議會、並將日期兒復、

◎此次滅軍在玉山、戰勝贛軍陳旅、其前敵先鋒、爲一支隊一營譚炳衡、

◎財政廳擬設立廣告捐局、就各劃定區域、設立公共廣告場、凡各商店公司、欲張貼各種廣告、按等收捐、並須警察機關、協同辦理、

◎省署令孝豐縣云、此次使濟典失慎、該縣爲憫恤貧戶起見、議令照律十成賠償、該典東能否照議賠償、不生異議、應再詳查妥議、連同銘得飾物金銀定分方法、呈候核奪、

◎張省長派委員王綺、複查臨海溫嶺黃岩三縣戶數、

各縣消息

蘇州

◎暑期圖畫補習社定期開課　蘇州美專第一屆畢業學員徐傳揚、張啓銳、江二如、蔡傑等、組織之暑期圖畫補習社、業已籌備完善、定於七月一號開課、並請顧仲華、顏文樑爲名譽社長、所有職員、均已聘定、茲已開始報名矣、

◎國語宣傳團定期開紀念會　吳縣教育會、組織之國語宣傳團、定於七月十三號、在教育會內、舉行一週紀念會、議決學生表演至多四節、以團員担任的學校爲基本團、其外加入更是歡迎、儘七月六號以前報告到會、以便支配云、

◎縣署委員辦理煙稅牌照　吳縣知事、郭于埜氏、以本邑捲菸稅、現已解決、惟發給營業牌照事務、較繁、故於派委柯麟一員外、昨又添委萬維鼎君、郭辦、此項事宜、萬奉委後、已正式蒞事矣、

◎皖同鄉會招領循吏遺骸　蘇紳江硯勳、章毅齋、葉敬生等、以前任蘇州府、長洲縣、之趙夢泰、在任時勵政愛民、頗著卓著、旋調草亭驛、於清末宣統三年、在任病故、其遺骸即寄厝於蘇省閶門外牛王廟內、辛亥改革後、其家屬因趙公身後蕭條、家況甚窘、遂遷家還回安徽原籍過度、十餘年來、消息杳然、寄厝牛王廟中之趙公遺骸、亦迄未迎歸、直至去年、江紳等因恐牛王廟以趙柩寄厝十餘載、久付荒廢、照例即須發阡、遂聯合吳中保墓會長吳蔭培、公函牛王廟、准將趙柩十餘年之寄費寬免、遂寄於安徽會館內舍、現悉江紳等、以趙柩遷寄安徽會館又已一年、其家屬仍未由皖來蘇迎柩返籍、日昨特爲要求旅蘇安徽同鄉會、吳中保墓會、函致趙氏原籍之安徽歙縣知事署、請傳査明趙夢泰氏後裔、轉飭來蘇迎柩返籍、以免拋棄遺骸、(下略)、安徽同鄉會等據函後、亦以同鄉關係、義難推諉、故昨已據以轉函皖歙知照矣、

松江

◎家政改良會常會紀略　松江陸規亮等發起之家政改良會、於十四日下午假西門聯合小學校開常會、到會員數十人、研究改良家政及演說等、遂散會、

無錫

◎縣農會第七次職員會記　縣農會、於昨(十四)日下午四時、開第七次職員會、到會職員十二人、由會長顧彬生主席、茲紀其議事情形如下、(一)報告耕牛免捐案已准稅所函復遵照期限辦理、(二)報告吳縣地方審判廳函詢曾買田畝習慣並答復情形、(三)報告本會補助費函請縣署編製地方預算仍照舊有原數列入案、(四)提議函知呈由請轉函稅所免徵黃埠墩米稅案、議決、由本會具函稅所、請依成案辦理、(五)提議青城市吳詠金等呈吳徐庭等妨礙陳倫塌損堤埒案、議決、由本會會同水利研究會查勘後、再議辦法、(六)提議江蘇縣農會聯合會上海總商會函請禁止私運米糧出口案、議決、由本會會商具函請縣署轉函公團聯席會議解決、(七)提議孫會員實鈎函請吳增門林揚收歸本會辦理案、議決、照案咨請縣署、轉令縣議事會核議、(八)提議各公團聯合函請官廳查究崔民議告案、議決、會同各法團、電京軍民兩長徹究、(九)提議縣署函轉上海總商會陳列所徵集物品案、議決、即日從事徵集、農產物品、送交陳列、議畢、六時散會、

武進

◎市議會改選之第四日　武進市議會改選、十三日爲甲級議員開票之期、上午九仍由縣委到場監察、開匭檢查票數計一百四十二張、與簽到人數相符、當場唱票、計惲寶駿李嘉穀莊中秀惲濟川翼平補稷等當選爲改選議員、莊曾笏何不例候由當選補選議員云、

鎮江

◎桐油市情增漲　鎮埠洪油桐油市情、近來已能活動、因下南北各路客幫、連日紛來採辦、爲數甚夥、加以貨源稀少、各油號存貨無多、因是油價驟然提高、十一日開盤、青盆盤正牌桐油每桶已漲至二十七元左右、

揚州

◎調查司法狀況　蘇州高等廳張書記官、奉令馳往江北各縣調查司法狀況、於十二日至揚、親往監獄署、及民刑事看守所、調查一切、十三日由揚前往高寶調查云、

◎運使由滬旋揚　兩淮運使丁少蘭、於承辦齊督壽公事於前日赴滬、事竣於十二日晚旋揚、運署特派衛隊、在河干迎迓、

◎鹽場育鹽成績　省立鹽務模範場、本年飼養春蠶、分爲「學生」「工徒」「原種」三部、並於僱徵及江都之永安鎮、添設臨時育蠶所兩處、計共育蟻十餘兩、自催青前至大眠、經過情形均佳、計原種部試驗組、另將桂元、綠一、等元之有種、於催青前、用紫光電氣照射催青、其育優良、此爲該場研究心得之一、當大眠時、省公署尚派員到場調查各部、極表滿意、現均一律取繭、從事製種矣、

◎令知檢查印花　縣署奉印花稅處訓令、開該縣轄印花稅收尚屬暢旺、殊於稅務前途關係匪淺、而爲取締私銷、崇尙發行稅票、加蓋縣印、爲文緝記、迫令在案、現值檢查時期、派員李鍾麟前往視察、仰即知照、一俟該委到縣、即會商辦理、協助進行云云、

東台

◎縣議參會反對海軍運米　東台縣議參兩會、九日會電督長文云(上略)報載駐厦海軍辛錫採辦食速、陸部咨准十萬担、省發執照二百張、省縣各界視爲米眉、兩電交馳、未蒙垂察、本會謹悉之下、駭駭莫名、竊蘇自光復後災祲頻仍、元氣未復、何能再受剝蝕、自我其死、若何定運厦、暗中出洋、以有限之米、供無量之運、不出雙月、米荒立見、値此謠琢繁興、人心浮動之秋、萬一宵小乘間煽誘、小民誤聽、滋生事端、誰任其咎、用懇迅電陸部、請即飭令停運、維持民食、豈惟蘇民之幸而已、東台縣議參兩會叩佳、

如皋

◎張黃港漁業實況　張黃港界於如皋靖江之間、濱臨大江、每屆漁汛、船戶挑販極夥、今春刀河魚、較去歲稍遜、而鰳鯉魚尤形減少、幸鰣魚出產尙佳、價亦不惡、曾去鰣黃魚三船、鮮黃魚十一船、行家差堪自慰、但鈎網、鄰、必先向行付款、爲采鈎而網、備辦火食之用、倘不滿所欲、即入別港漁行範圍、故熟年倘可取償、荒年無難滿理、加以近年開沙一帶、蜿蜒如長蛇、掩閉港口、各漁艇多散至遠方、或數十里不等、用費頗受影響云、

海門

◎營兵操演射擊肇禍　駐紮海門、陸軍第一營、昨日在東季港口、操演實彈射把、至下午時、試驗將告完結、適章某划船、自西駛來、槍彈射出、未中紅心、正中章某船夥之肩、隨即痛倒船中、章某即僱人抬至茅鎭益海醫院醫治、據醫生云、可保無性命之虞、亦云幸矣、

◎省令整頓牙戶登錄　縣署頃奉省令、整頓牙戶登錄、凡無照私開者、照章科以五十元以上、五百元以下之罰金、縣署已頒佈告、並派員激査矣、

徐州

◎研訊稽查通匪案　東車站保衛團稽査孫繼光因窩匪被捕、解送鎭署研究、商務分會主任張際嵩因平日與孫接近、聲名亦劣、被會董孫決取消、已誌前報、現悉孫在鎭署、均已詳供、彼係與城撫匪孫羊瑤之叔、素與臨匪通聲氣、城鄉劫案、多所規縱、匪黨職匪孫家、孫關坐地分贓、且兼販鴉片、經據確鑿、案情頗爲重大、至商會方面、將張分主任取消後、以改選在即、不另推人、俟改選事竣後、再行另行改組分會云、

◎陳鎮守鎮返徐　徐海鎮守使陳調元自日前法飛機過境後、即赴寧晉謁齊督、報告辦過情形、並與陳徐局安設軍用電杆、飭由借用水利敞指、已有決議、並商權蔣紳帳把徐海區之自防辦法、留有多日、十二晚始行回徐、五旅軍隊縣警備營偵察等士、均赴站迎迓、陳下車後、始進城返署、

◎提倡舉辦社倉　蕭縣第一區議員劉廣儒提均讓、以北、地處瘠薄、一遇水旱、即易成災、提議舉辦社倉、已經議會十三年第二次臨時會通過、擬於城內設社倉總事務所、于六區各設分事務所、由議事會公推社長主持、每地一頃、出小麥六十斤、就可選富戶存儲、不得挪借、遇荒發散、須用二運單爲憑、以杜虛糜云、

湖州

◎衛生展覽會　吳興夏令衛生會、於十一日起舉行衛生展覽會三天、陳列防禦疫病說明書、及各種生長程序表等、以供衆覽、連日前往參觀者、頗爲擁擠、並於每晚開映衛生影片、凡捕蠅十頭、可換入場券一紙、洵爲滅蠅之善策也、

◎宋家巷火警　城北宋家巷某姓家、忽於十二日晨十時許、因午炊失愼、突兆焚如、俄而竄穿屋頂、並即延燒鄰居、幸時有白雲洋龍灌救得力、未幾遂熄、否得被焚房屋二幢云、

嘉興

◎提賭肇禍案續訊　嘉興西城外陶家蕩仲家濱地方、於十日發生提賭傷命一案、已誌本報、現悉此案情形、係城本一、伸延族某已備南城某律師、撰狀向地方分庭控告、大致謂巡長章福庭與草探湖州阿大等到鄉、搶取張阿男與樂洋十餘元、將其跌傷身死等語、刻下分庭對於本案、非常注意、頃已發出傳票、定十四日下午、傳集一干人訊、開偵查庭審訊、以便依法判辦、

◎議會談話會紀事　嘉興縣議會、前因上屆議決案件、多被道署駁回、認爲非法處分、遂於五月六日、開會公決、宣佈停會、一面電省請求撤銷違法處分、以保自治精神、嗣經省令飭與參事會協商討論、解決一切、故該會於十二日、由徐議長邀集全體議員、開茶話會、協商善後辦法、是日到者不多、討論結果、以上年議決案件、已請參事會執行、現在應請參事依議執行、如有窒礙、儘可提交復議、俟復議案到、再訂日期、請縣召集開臨時會、以便正式集議、

◎縣教育會之開會　嘉興縣教育會、在本年暑季、籌辦暑期學校暨小學教育講習所、近以開辦在即、須妥爲布置、故定於五日上午九時、開會協商一切、以憑進行、並已通告召集矣、

安慶

◎中醫學會改選之紛爭　皖垣中醫學會、組織成立、已有數年、該會正會長潘炳麟、副會長汪爾林、本年任期屆滿、遵照會章、亟應改選、該會會員、約計六十餘人、內有張左軍葉佩桐等、欲得會長位置、以爲行道之助、前數日即着手運動、四處託人拉攏、定期本月十二日舉行改選、有多數會員、以葉佩桐入會年份未久、兼之醫術甚淺、皆以不到會爲抵制、屆期官廳監視、祇有該管警署、派巡官汪某蒞會、開會時有人主張、正副會長仍舊、以免紛爭、乃一般運動選舉者、不由分說、隨即散票、未到者由葉佩桐等派人頂替、不一時投票畢、旋即開票、果然張左軍得三十五票、當選正會長、葉佩桐得三十七票、當選副會長、當場即有會員包某、向監內取出冒名頂替之選舉票數張、大罵而去、聲稱非推翻此等賄選不可、觀此則該會之改選、尙有糾紛也、容探續誌、

寧波

◎捲烟公棧即可成立　浙省第四區(寧波)捲煙特稅、開已由烟商丁忠茂等呈請包辦、現正着手組織公棧、全年認數實洋銀三十二萬元、俟省總局批准後、公棧即可成立云、

時評

法國新總統就職　(素)

法國國會選舉新總統、杜美爾以各黨之間情當選總統、即於議員歡呼聲中正式受任、世界耳目爲之煥然一新、不僅法人之稱慶已也、

歐戰以後、瘡痍未復、亟求永久和平之能實現、願歐洲大局忘怨不嘗與歐戰以前無稍差異、對德問題久懸不決、英法異趣、實爲大因、杜美爾氏夙主英法携手、與英國現內閣主張相同、此後歐洲問題當可解決、此可爲歐洲大局欣幸者一也。

華會條約、以法國未經批准之故、對華決案、致未完全履行。而金佛郎問題、又爲中法間爭執之點、願法國此種態度有失華會精神、而予中法國情上之阻礙、杜美爾氏愛好和平、曾贊道對華問題、必能改變方針、此可爲中法前途盼望者又其一也。

民主國之極則、全國信崇法治、成有軌道可循、而民意之從違、即爲政局之樞紐、法前總統以不爲國會議員所信任、雖總統任期未滿、不得不立時辭職、國會左黨舉總選總統、雖有班樂衞與杜美爾之爭、而投票時期秩序不紊、左黨右黨態度光明、一國最高問題之解決、不過一星期、而其影響可及於世界、中法同爲民主國、我國臻此境執不知其何時、此則又用以自愧者也。

公布欄

江蘇高等審判廳

(民庭判決)▲倪寶元與朱文龍因借務涉訟上訴一案判決主文上訴及附帶上訴均駁斥第二審訟費由上訴人負擔▲李金淵因與朱選舉執行異議涉訟不服堂諭抗告一案裁決主文抗告駁斥▲王呆氏因與王惠荣債務涉訟不服批示抗告一案裁決主文本件抗告駁斥

(批示)王槐清呈請展期由呈悉仰即遵章呈遞民事上訴狀購貼司法印紙再予核辦此批▲劉繼美爲堂弟劉繼鑾被殺身死一案請求飭縣即拘其犯周宗才等質訊法辦由狀悉據情令縣依法辦理候着即知照此批▲賀雲甫爲賀康使占案請求再議准予保釋由狀悉候經裁決所請應毋庸議此批▲曹子由爲羈押三年請令丹陽縣知事迅予判決由呈悉已令縣迅予依法辦理候仰即知照此批▲楊昌源等呈請訊設無錫地方分庭由前據無錫人等呈稱無錫訴訟繁難請設無錫地方分庭以重法治等情業經本廳轉呈在案呈候咨奉省長指令內開會呈已悉該設無錫地方分庭案應侯財政稍裕再行繼續進行仰即轉飭知照此令等因奉此合行批示知照此批(六月十三日)

商情一覽

金融

國外滙票　六月十四日

[illegible]

各國票價　六月十四日

[illegible]

國內滙兌　星期六

[illegible]

金市　六月十四日

[illegible]

銀市　六月十四日

[illegible]

錢市

[illegible]

蘇州金市　六月十四日

[illegible]

蘇州錢市　六月十四日

[illegible]

外國股票　六月十四日各種西商股票市價

[illegible]

查倉單　六月十四日

[illegible]

食品

滬南米市

[illegible]

滬北米市

[illegible]

無錫米麥　十四日電信

[illegible]

維揚　七月十四日

[illegible]

茶市　五月十四日　星期六

[illegible]

油豆餅

[illegible]

交易所市況

上海證券物品交易所　星期六

[illegible]

上海華商紗布交易所　星期六

[illegible]

上海華商證券交易所　星期六

[illegible]

上海麵粉交易所　星期六

[illegible]

海外棉電

上海華商棉業交易所　星期六

[illegible]

大阪三品市（六月十四日電報通信社電）

[illegible]

大連電報

[illegible]

紐約棉花市

[illegible]

利物浦棉市

[illegible]

大阪紗現市

[illegible]

孟買棉花市

[illegible]

棉絲市況

本廠紗

[illegible]

本機粗布

[illegible]

食後氣悶飽脹即服 消化藥片立見效驗

此藥性質和平，功能健胃消食，理濕化滯，凡食後氣悶飽脹消部不良者，每次飯後，用開水送服四片，積食立即消化，並使胃化強健，功效如神，定價大瓶一百七十片，大洋一元二角，小瓶八十片，大洋七角，外埠函購，郵票十足收用，詳細服法，另有說明書，承索即寄，總發行上海南京路中益湯弄口，大生製藥公司，分發行杭州清河坊巷後市街口，大生製藥公司

有正書局新出　清宮藏

宋元寶繪

此冊係大內所藏，皆經宋仲審定，如宋徽宗林椿等之花鳥……等之山水……等之寫生，高古秀麗，各盡其妙……

▲五彩珂羅版印▲定價三元八角

尚有：宣和冊 六角；宣和臨古冊 八角；王石谷臨宋元冊 四元二角；趙孟頫類書冊 四元十六角；王麓台山水冊 六角；沈石田做宋元冊 一元二角；張君度做宋元冊 一元八角

中國通商銀行謹白

晉帖

珂羅版印 宋仲溫藏 定武蘭亭肥本	二元
珂羅版印 河丹丘藏 定武蘭亭瘦本	一元
宋拓定武蘭亭	二角五分
開皇本蘭亭序	二角
宋拓金剛經	三角
宋拓黃庭經	四角
王右軍黃庭經放大本	二角五分
思古齋足拓黃庭經蘭亭序	三角
網目版印 常熟翁氏藏 青玉版十三行	八角
宋拓十三行	三角五分
內府秘藏 玉版十三行 中秋帖 原拓片	六角
唐拓十七帖	六角
宋拓十七帖	四角
宋拓河南本十七帖	四角
宋拓索靖月儀帖	二角
初拓爨寶子碑	二角

有正書局發行

大世界

門票小洋二角

新橋堍　上海西

中國第一俱樂部

（樓下遊藝）書場：陸鳳儀 綠牡丹　朱少卿 楊家將　程小舫 大紅袍　張少蟾 果報錄　王泉泉 龍鳳珠　張步蟾 雙珠球　夏荷生 三笑　小四明 文戲　吉天相 大套魔術　少林 拳術　小友 ... 京戲　霞芳 二十八唱　文明 男女合演 化裝 彈詞

魔術場　共和廳　影戲場：女子京戲　電光影戲

乾坤大劇場：導社新劇

京戲場：文武京戲　電光影戲　西洋游藝　紹興文戲　哈哈笑戲　揚州小戲（詳細節目及戲劇錄附看大世界報）

新廳　新場

（樓上遊藝）東場：黃玉山 張口笑 王殿玉 孟吉春 宮春林 漢姑娘 吳玉蓮 劉大雲 劉香愛 田永奎 蔣九如 吉評三 金小梅 金小香 鍾姑娘 白雲鵬 鍾三姑 金小娘 金小飽 特別口技 特別戲法 雙簧 男女（演）花 烈文武 相戲 京音大鼓

南場：施家班女子戲法 顧秀娥女子申曲 同慶班鴛鴦文戲 王愛玉 王美玉 王寶玉 女子蘇灘

北場：顧梅詠女子宣卷 鄭少賡化裝蘇灘 范少山 周珊山 時事蘇灘 星期匯 滑稽新戲

▶京菜館 西餐室 素齋 各種細點 京蘇大菜 珍禽異獸 及一切遊藝無不俱備◀

新愛倫影戲院

美租界海甯路　今夜開演十大幕

▶滑稽大會◀　▶大塊頭◀　開司東（小鎮頭豪俠 二本）（心堅如石 二本）（戀愛女 二本）（跌倒頭 二本）（光棍頭 二本）

今天日戲

中市愛倫舊址

▶滑稽大會◀　▶大塊頭◀　開司東（小鎮頭豪俠 二本）（戀愛女 二本）（跌倒頭 二本）

（武打長片）盲人黨　▶第十五集大團圓◀

共和影戲院

西門外方浜橋

星期日　情網四本（第三四集）　白衣俠客四本（第五六集）

星期一　趣劇四本　白衣俠客四本（第五六集）

注意：星期一起至星期四天天日戲均一律加演又名第三四集大盜準於星期二後演合併謹告

二星期四星期日皆換片

價目：特別包廂每位半元　普通包廂每位大洋三角　月樓每位大洋二角　正廳每位大洋一角　幼童減半收費

治病 女科 種子

內症丹丸詳載說明書內，種子藥專治婦女百病，女科秘方，求子者服之…（以下小字難辨）…上海山西路…

頭痛好在一嗅

朱氏頭痛散

主治頭風頭痛，無論痛至如何利害，亦不拘新痛老痛，一經鼻嗅，痛必立刻停止，且頭目比之平時更覺清爽，有患者盍試之，方知此散之不謬也。

每瓶洋兩角每打洋兩元兩角

各藥房分銷處：重慶 南京 蘇州 無錫 常州 揚州 丹陽 鎮江 蕪湖 杭州 嘉興 松江

無從購買之處請買郵局匯票封入信內直寄本社，如郵匯不通之處郵票代價須加一成

批價克己

經理代銷：上海英大馬路永安公司西首英華街維新里中國國產製藥社發行所啟

彙司公司

男式部　新到　英國草帽　花色便帽

尺寸大小俱備

彙司公司白　南京路江西路轉角

天韻樓

永安公司

上海第一俱樂部

柳社（男子新劇）　日二本　廣陵潮

鳳儀班（京戲兒童表演）　晚　戲迷傳

鳳鳴社（女子新劇）　日　本後秦雪梅　夜　刺馬

影戲場　晚映　怪電聲

此外女子蘇灘　女子雙簧　四簧女子拳　衛改良申曲　常州灘簧　西洋魔術彈詞　評話莫不均臻上乘　至陳設雅緻　空氣充足　無異桃源　生境　願諸君盍興乎來

先施樂園

十大特式

東書場：優美班　京文武戲　男女魔術　左錦山　百代公司　長片影

西書場：左錦山 男女魔術　徐大玉 梨花大鼓　于秀明 梨花大鼓　孫竹英 弦拉戲　沈桂奎 改良申曲　哈哈園 滑稽新戲

南書場：裳女子新劇　霓裳　嫦娥　是改良申曲

北書場：范貞 時調　老東瓜 滑稽大鼓　于桂芬 京音大鼓　香花會 南北時曲　蔣婉貞 女子灘

生番　飲冰室　天台幻境　女　照相館　梯雲橋

詩壽處　摩星塔　別有桃源　游戲室　小廬山

遊券價目表：門券一角　月券二元　…半元　童僕減半

陳設送禮無上品　大中堂

有正書局發行

此種大中堂專供大廳陳設之用，長凡三尺一寸，寬凡一尺八寸，係搜集名人畫精品影照原幅大小製成玻璃版精印，五彩者則五彩逼真，古色古香，令人愛賞，用白綾裱好者，只須加外框，即可張掛，長可六七尺，寬可二三尺，不等，如配錦框，則作送禮尤覺相宜，茲擇若干種開列於下：

- 五彩李迪秋江宿雁圖　二元四角
- 五彩宋人畫寒禽艷雪圖　三元二角
- 蘇東坡墨竹　八角
- 仇十洲學筆人物圖　八角
- 五彩仇十洲寺山紅樹漁村圖　二元八角
- 五彩唐六如寒鴉高樹圖　一元八角
- 唐六如南州借宿圖　八角
- 五彩沈石田秋江泛舟圖　一元八角
- 王叔明青卞隱居圖　八角
- 五彩沈南蘋綠蔭三公圖　二元八角
- 五彩沈南蘋柳陰鷺禽圖　二元八角
- 五彩沈南蘋五倫圖　五元
- 五彩沈南蘋秋江水禽圖　二元八角
- 五彩王石谷溪堂詩思圖　一元八角
- 五彩王石谷泰岳松風圖　一元八角
- 王石谷松壑垂綸圖　八角
- 丁南羽淵明漉酒圖　八角
- 五彩王廉州溪亭山色圖　二元
- 石濤溪山釣艇圖　八角
- 五彩王烟客南山松柏圖　一元
- 五彩郎世寧松林虎嘯圖　二元八角
- 五彩郎世寧嬰戲圖　一元八角
- 五彩吳墨井村莊歸棹圖　一元八角
- 五彩吳墨井湖天春色圖　二元八角
- 顧見龍仕女　八角
- 蔡松原水怪獻寶圖　八角
- 羅兩峯折花仕女圖　八角
- 五彩惲南田艷菊圖　三元二角
- 仇十洲彈箜篌仕女　二元八角
- 五彩王麓臺仿雲林山水　二元四角
- 翁同和福壽　八角
- 翁叔平增書大壽字　八角
- 錢南園楷書　一元二角
- 康南海行書　一元二角
- 五彩石濤長幅山水　二元八角
- 五彩錢叔美鍾馗送子圖　一元六角
- 五彩任伯年壽星　二元四角
- 五彩費曉樓麻姑獻壽　二元四角
- 五彩何詩孫畫雪景　二元
- 五彩黃山壽天官中室　二元
- 五彩陸廉夫南州借宿圖　二元四角
- 高其佩五壽圖　二元四角
- 梅蘭芳繪絹美人　四角
- 石溪上人白雲隱居圖　二元
- 康南海壽福　八角
- 張季直行書　一元二角

腋下狐臭藥水藥粉

患腋臭者尤以青年之男女為多

狐臭一名腋臭，由腋下之汗發生酸臭，其原因有二種：（一）腋下出汗過多，一時不能發洩，漸次分解，勢必發生臭氣；（二）出汗雖少而其汗特有一種之臭氣，如黑人之汗含有脂肪酸甚多，故有特殊之氣，西洋人中亦多狐臭者，皆由汗腺分泌臭汗之處以腋窩為最甚，而治療此病，蓋以本公司之狐臭藥水與新臭藥粉為最效，此二種藥能祛惡臭而生香氣，用法簡便，功效靈驗，價目：狐臭藥水每瓶大洋六角，狐臭新藥粉每瓶大洋四角，小瓶大洋二角五分，外埠函購藥水外加寄費二角，藥粉外加寄費一角。

●總發行上海南京路中盆湯弄口大生製藥公司

●分發行杭州清河坊巷後市街口大生製藥公司

記憶！

在此轉瞬將屆之酷暑中，欲竭力治事及忍耐度日，惟求助於電扇，乃可一上年求過於供，故電扇存底銷售無遺，致未及早備者，頗覺不舒！前車可鑒，請立即購置，勿遲！南京路二十六號樣子間內現有各式電扇任人參觀及選擇

工部局電氣處

辦事處福州路十七號　電話中央二百八十三號

有正書局新出

趙孟頫寫虎丘隆禪師碑

一冊大洋四角

此碑久失，外間亦無搨本，茲覓得原搨付印，字徑寸，于學習極為相宜

◈尚有◈

- 初拓趙松雪道教碑　三冊　七角
- 趙松雪福山大成殿碑記　一冊　二角五分
- 趙松雪金剛經　一冊　三角
- 趙松雪妙法蓮華經　一冊　二角五分
- 趙松雪蘭亭十三跋　一冊　二角五分
- 趙松雪正草千文　一冊　二角
- 趙松雪湖州妙岩寺記　一冊　四角
- 趙松雪黃庭經墨跡　一冊　八角
- 趙松雪心經墨跡　一冊　三角
- 趙松雪淨土詞墨跡　一冊　四角
- 趙松雪海賦墨跡　一冊　三角
- 趙松雪四札墨蹟　一冊　一元
- 三希堂趙松雪手札墨寶　一冊　四角五分

本埠新聞

滬甯長途電話問題之爭持

▲省教育會重申反對理由　▲省當局謂公可由部建設

交通部敷設滬甯長途電話一案、江蘇省教育會以經由部辦、即入電話借款抵押品範圍、呈請蘇督長依據憲法收歸省辦、並咨部將滬甯電話借款合同、宣布撤銷、即經督長兩署會咨交通部、請將建設之權、改歸省有、所購材料及儲備工程款項、移歸蘇省辦理、並將七年十月所訂電話借款合同立予撤銷、嗣接部復、謂電話借款、係七年四月間會同財部簽訂、即前此抄送蘇省各團體閱看之件、電話借款、係七年十月由部咨、前省歸財部還本付息、後省歸交部負担、現兩合同還本之期、均早屆滿、祗以庫欵奇絀、無法清償、若即撤銷、債權者必要求清還本息、政府何以應付、蘇省地方、一再聲請撤銷、果能有清還本息之實力、則固不成問題、但如許鉅欵、恐亦未必即能擔任、國際信務、非徒託空言所能辦到、至全國電話、應由中央經營、載在電信條例、雖市內電話、間有允許私設者、但有十五年後收歸國有之規定、限制極嚴、長途電話、多係聯貫各省、與電報通信效力相等、開辦迄今、均由部經營、分爲省有、不僅聯絡上發生障礙、即電報營業、亦受影響、世界各國如德·奧·法·俄·日本·瑞士·意大利、開始即由政府創辦、英·比·荷等、初由地方辦理、嗣即收歸國有、足證應由政府辦理之必要、蘇省地方、既相率反對、決將此項材料、移作京津電話之用等語、督長兩署會商後、認爲此項事業、不妨由部建設、惟應由部鄭重聲明、與中日合同、絕對不發生關係、即據咨兩徵江蘇省教育會同意、現開省教育會復函、仍執前議、不加贊同、大致謂憲法第二十五條第一款、規定省教育實業及交通、爲省立法並執行事項之一、電話當然在省實業交通之例、應歸省辦、于理于法、均無疑義、斷不能引援前頒電信條例、違反憲法之規定、侵占省所應有之職權、且查此案、去歲請阻止敷設滬甯長途電話之宥電、經貴署轉咨交部後、本年二月間、轉示部復、尚謂此案前後內容、亦經詳加審核、並未與外人方面計有何項密約、及損失主權之虞等語、嗣經將種種事實、陳明轉咨、始於三月間、將有線電報借欵合同抄寄、其五年所訂之短期電話借欵合同、及七年所訂電話借欵合同、則至今未曾宣布、明知前任部長部員之舞弊、而尚扶同隱狗、欺罔國民、明知此項合同喪權辱國、而不即設法取消、反促辦全國長途電話、以圖牽同借欵之担保品、事蹟顯然、實堪痛心、總之歸由中央辦理、即入於抵押品範圍、萬難贊同、此意業經宥電詳陳、辱承見詢、仍請依法收回省辦、以杜糾紛云云、

總商會會董初選

▲今日開匭

本埠總商會本屆初選董事、定於今日上午十時開匭、照例預請當地長官遣代表監視、滬海王道尹派會監視、以照鄭重、其規定秩序如次、㈠振鈴開會、㈡會長宣言、㈢推舉檢票員、(檢票人數報告人數監視記數人數)㈣規定次多數人數、㈤宣告當選姓名、㈥搖鈴散會、

法總統選舉揭曉

▲參院長杜梅爾氏當選

法國自米勒蘭氏辭總統職後、參衆兩院長杜梅爾與班樂衛競爭甚烈、前日歐洲外交界之觀測、僉謂法新總統、以班氏最有希望、昨晨二時許據中國無線電通信社收報新機、所接波國爾多埠大無線電台報告、謂法國國會第二次選舉總統、杜梅爾氏得五百餘票、班樂衛得三百〇九票、杜梅爾當選爲法國大總統、杜氏爲現任參院議長、係法國中和派唯一人物云、

反對德債案繼起

德發債券一案、迭經各團體通電力爭、昨山東路、廣西路兩商聯會、爲此案通電各省法團云、各省法團均鑒、德發債券一案、迭經國人力爭、此案轉折繁複、北京政府、利用國人弱點、以純粹收入欺誑國人藉以苟延殘喘、此案國家實際損失、總計在一萬五千萬以上、而當局竟聲言有現金一百餘萬萬有奇收入、國人無思、其誰能信、還來北政府辦理金佛郎案、損失千萬、案懸未結、而德發債票案損失之鉅、何啻倍蓰、國人倘不舉起力爭、任令當局甘心賣國、前途隱患、曷其有極、臨電迫切、無任待命、上海山東路商界聯合會、廣西路商界聯合會叩寒、

反對蘇米弛禁之函復

江蘇縣議會聯合會、昨接川沙縣商會函云、(上略)蘇省准駐厦海軍採購軍米、扶民食之藩籬、予奸商以憑藉、前接貴會艷代電、敝會極表贊同、即於虞日電軍民兩長云、近年以來、我蘇米價騰貴、民國八年、禁運有案、豈容再有濫屈、重增民困、邇聞駐厦海軍訂購鉅數錫米、明明推翻成案、且恐他處之軍隊、援例採運、向隙之奸商、勾結出洋、後患不堪設想、伏乞鈞座迅電政府、維持禁案、以保民食、一面電各海軍總司令、仍向歷年採辦之處訂購、全省人民、同拜厚賜等語、(下略)

臧軍入浙之昨聞

▲浙江旅滬同志聯合會之兩電

昨據杭州來客言、浙省盧督辦前已派員前往制止、現盧之主張、仍以臧軍能不入浙境、爲最妥協、若臧軍不得已、無可退避、勸其繳械、以解浙衢處等屬之憂、惟本埠浙江旅滬同志聯合會昨致電本省父老及盧氏、以臧軍同屬義旗之下、不以於其叛曹失敗之後、拒其入境爲然、茲錄兩電如下、㈠各報館轉全浙父老公鑒、臧軍開發浙邊、吾浙旅滬公團有請當局制止之宣言、溯吾浙自去年六月十三之後、完全爲自治省分、此次臧軍入浙原因、亦爲拒曹而喪師、敝會主張無防止必要、有保護義理、假使誣臧爲犯浙、不啻論盧以降曹、大義昭然、豈能爲雲雨之翻覆、希父老起而執言、不致釀成無謂之挑戰、徒苦吾民、統希亮察、浙江旅滬同志聯合會叩寒、㈡杭州盧督辦鈞鑒、公督吾浙、五載於茲、保境安民、公之素願、溯吾浙自去年六月十三以後、完全爲自立省分、此次臧軍爲拒曹而失敗、退駐浙邊、如貫徹初衷、當然維護其部隊、安插其駐地、旅滬各團、有請我公制止之宣言、不啻謂順爲逆、萬一不明眞相、戰釁一開、徒自擾攘、人民焦慮無窮、敝會主張、乞公毅然剛斷、留臧駐浙、來日方長、大難未已、或可在山窮水盡之時、現柳暗花明之景象也、敬布區區、諸希採納、浙江旅滬同志聯合會、

岑春煊等之元電

▲致陸榮廷沈鴻英

桂林柳州平樂一帶探投陸幹卿督理沈冠南督辦鑒、近聞報載並滬鄉信以兩公搆兵桂林、相持月餘、人民爲絕食流彈、死傷不下數千、聞之滋痛、桂林自辛酉以還、客軍民軍、出入數次、蹂躪不堪、財盡民窮、奄奄一息、撫恤猶恐不暇、何忍加以摧殘、此次殃及無辜、或非賢者所料、因念兩公夙同袍澤、本無不共戴天之讎、各爲桑梓、更何取此爭城之舉、務懇釋茲近嫌、互相讓步、休兵息民、睦隣固圉、以待大局之和平、尤望顧念人民一線之生機、以造子孫之後福、兩公明達、當能體念民生、俯納鄙言、無任感禱、並望各處同鄉一致敦勸、解此倒懸、是所至盼、岑春煊莫榮新馬君武嚴端張仁普陳智偉暨旅滬同人叩元印、

縣議會臨時會紀

上海縣議事會第四次臨時會、於昨日下午二時、繼續開議、簽到議員十九人、適足法數、首開會後由議長莫錫綸主席、先討論復議十三年度縣地方豫算出入預算案、經書記將各種預算分冊、逐件朗讀、大體無訛、所有冊內欵目結數錯誤處之文字、當場由各議員聲明改刪修正後、議長當付表決、全體起立、三讀通過、次又討論法律財政審查會報告合併審查縣知事函覆本會議決撤銷圈購二十七保一圖民地案、議決參照報告書內文意函覆縣知事、次又討論特別審查會報告審查組設上海全縣水利研究會案、未及議決定法、時間已至、即散會、並定星期一繼續開議云、

華商銀行擱淺三誌

本埠香港華商銀行、自前奉總行電令、暫停營業、已有三日、昨日上午、因尚未接總行電令恢復、故仍停業、下午以通例停市、並無消息、然據該行行長郭君云、自此間接得總行來電、即去電詢問、昨日接得復電、謂靜俟辦理云云、郭君並稱、如接到正式恢復電訊後、即當公告云、大晚報云、據華商銀行今日宣稱、已接到香港總行來電、但祇囑其再候命令、別無他事、此但原係覆電、蓋該行於接到停止營業命令後、即去電詢問、不意此覆電中、祇寥寥數字、眞相仍難明瞭也、在星期四日、江西路分行、共付出洋九萬元、銀三萬兩、北四川路分行中付出之欵、尚未計算、據本埠分行中職員云、分行中營業均佳、毫無異象、今日江西路分行門首、已不見有存欵人之擁擠、而北四川路分行門首、昨晚曾聚有廣東人甚多、詞色均頗忿怒云、

轉運業照料費

滬甯路轉運業、自增照料費後、客商方面、已迭次質問、並請長明增加之理由、並將轉運公會[illegible]之意見、錄下、逕復者、昨准大函、聆悉一是、敝業加收照料費、深荷[illegible]諒苦衷、至[illegible]、承詢照料有應負何種責任、並取費理由、茲特備陳如左、幸垂鑒焉、(一)取費之理由、(甲)敝業各公司、合路統一客爲數甚少、大抵爲代理機關、甲站公司、與乙站公司、雖有聯絡之義務、而無利益之均沾、年來生活程度、日益加高、開支浩大、實爲賠累不堪、(乙)敝業料理提卸客貨之事、向爲義務、十數年來、從未取客家絲毫利益、今則貨捐設立專局、修改運貨章程、手續非常繁冗、稍一不愼、苛罰隨之、不得不雇傭夥友、專司其事、維持支更加浩大、實情難以支持、爰此由同業公議酌加照料費、以資挹注、(二)應負之責任、(甲)輸送各貨、中途有一綑綁等意外之事、由敝業担負賠償之責、(乙)車內抛脚、分別歸還客家、(丙)提卸時、由各公司夥友會同行客、二眼同監視、設有苦工等暗偷小利情事、一經察出、立時押送鐵路警局、移縣法辦、(丁)貨物下船以後、船戶設有不規則行爲、如經察出幾有實據者、請隨時送交敝公會、自有相當之辦法、能使行客滿意、以上理由、是敝業之加收照料費、出於萬不得已、而於責任方面、亦竭能力所及者以担負之矣、

縣聯會大會通告

江蘇縣議會聯合會、定於下月一日、在滬開全省縣議會聯合大會、昨特通告各縣議參兩會代表云、敬啟者、自治恢復、倏已期年、七年全省大會、在七月一日、即以是日作恢復之紀念、並定是日爲每年常年大會、茲訂於七月一日即夏曆五月三十日下午一時、在上海南市縣公署西疑和路也是園開全省縣議會聯合大會、屆期務請台駕撥冗蒞臨、無任企禱云云、

浦東捲烟業停售之第二日

▲稅局長請省發封中堅分子

昨日爲浦東捲烟業停售捲烟之第二日、被拘四代表、自解警廳後、尚未開供、茲據調查所得、前日下午四時、浦東特稅徵收局分辦事處主任余亮熙、率同該處員役二十餘人、至前任浦東分辦事處主任陳蘭軫經理之同森泰號中、而問此次主動停售捲烟者、意欲按名激究、陳以未知其詳、不便妄指、余以其不肯報忙、强陳到其辦事處、令陳繕具報告書、陳不允簽字、相持至下午八時許、適同森泰號主自滬回浦、即君夥友促陳同號、俗其迭渡滬、開張中之局長此次晉省、頗爲此案、呈請省長、令局將該業中堅分子之店舖發封以儆、而該業態度、則異常堅決、並不因此中餒、聲言根據決議案、非辦到四五折不可云、又函云浦東沿浦九區捲烟業、因堅持四五折印証、與稅局稽征員衝突、一致停售詳情、已誌昨報、茲悉被拘之四代表、及受傷人沈阿吉、證人王順德等、因被稽征處主任余亮熙指爲抗稅搗毀辦公什物、押在警廳、迄未釋放、該業人心憤激、昨日午後二時、又召集各段代表開會、討論善後對付方法、其議決事項如下、㈠各段代表、定於十五號(今日)午後二時、偕赴江西路五十一號總會請願、要求先將四代表釋放、如不達到目的、再開臨時緊急會議、以定行止、㈡余亮熙接事伊始、未與同業接洽磋商、即施用壓力、縱容巡丁騷擾同業、此次復自搗毀什物、誣害於人、其奸險已不堪問、公請警廳秉公激究、㈢前代表王文星蔡竹君等、受余主任脅迫簽字、承認勸銷七折憑証、已失代表資格、應即撤銷、㈣如有同業違反衆意、私行出售捲烟、由各段代表負責勸導、勸導不從、再以相當方法對付云云、

捲烟公會會議

上海捲烟同業公會、昨日午後三時、特開臨時職員會、到會會員八十餘人、由來職元主席、茲將提議各事如下、(甲)合併改組問題、由原推代表陳恩湛報告與上海公會代表交涉經過情形、議決依法進行、(乙)會費問題、自行籌畫、以裕經濟、(丙)對於捲烟稅印花、本公會前付依據總商會調解辦法、各推調查員十八人、會同辦理、嗣以他故中輟、日來發生局單獨檢查、時有發生隔膜等情、同業方面、殊感不便、與本會宗旨、亦有違背、應如何辦理、議決根據原案應會同辦理、本會前推定之各調查員、速設法救濟、以免再生事故、(丁)雜事由輪值會務一案、議決俟下星期第一屆常會再議、(戊)張炯沅提議規定常會日期案、議決每星期開常會一次、(己)將佩洲顧少甫提議、近日銅元兌價日落、營業時耗甚巨、議決留俟第一屆常會討論、

不吸捲煙會今日開會

▲有馬相伯吳稚暉演說

本邑教育界爲勸導各界人士戒吸捲烟起見、定本日上午九時三十分、假尚文門外職工教育館、開不吸捲烟大會、由李平書主席、並特請馬相伯吳稚暉演說云、

縣參事會明日開會

上海縣參事會會長沈知事、昨分致參事員姚文楠殷履平周文熾潘良士葉惠鈞等公函云、敬啟者、本月十五日常會、適值星期、茲改於十六日星期一下午五時開會、屆時務請駕臨爲荷、

低色雙毫來滬之查復

淞滬何護軍使查得滬埠市間行使之雙毫銀毫、近有低色者、混雜其間、故已函致上海縣商會激查此種雙角銀毫之低色者、究竟是何省鑄造、從何處運來滬市行使、希即確查見復等因、該會昨已確切查復、以此種低貨、惟以福建廣東等處運滬爲最多、每由海關稽查員於各輪船到埠時、隨時檢查、迭在客商行李中查獲前項小銀毫、已數見不鮮、一經獲到、解關充公、以照烱戒、然市上流行者、頗皆客商所挾帶來滬、雖由海關之嚴行稽查、終難絕其來路云云、

銀角充公將化驗

海關稅務司、前因市面發現成色不佳之雙毫銀角、曾嚴諭中西探巡留心查抄、並牌示禁止在案、詎奸商惟利是圖、仍有將運來滬情事、此次關員在某公司輪船、抄獲此項銀角、共有二萬餘枚、業經稅司諭令悉數充公、定於本月十九號上午九時、在關棧門首曠地上、雇用熔匠、如法化驗、所有剩餘銀色、即提數成充賞扦巡、以示鼓勵、

贛人反對贛議會延期

旅滬贛民自治促進會、昨致電本省云、江西全省父老兄弟鈞鑒、江西省議會、自換一屆以來、甘爲軍閥鷹犬、不惜荼毒地方、如用分專賣鴉片賠欵通過屢加鹽價、發行江西贛省兩銀行及官銀錢號、紙幣數千萬元、承認追勒十年以來欠賦千餘萬元等、皆其罪案之重大者、人民飲恨吞聲久矣、茲幸改選期屆、天然淘汰、正可稍紓民困、乃又違法延期、徵戀棧無恥、城狐社鼠、長此憑依、貽害[illegible]、一致驅逐、以滌禍源、毋任盼禱、旅滬贛民自治促進會叩元、

震災慘殺案證人

▲外部詢問黃子連下落

去歲日本震災中、發生慘害華僑情事、溫處僑工、紛紛回國、本埠溫州同鄉會、根據脫逃回國之黃子連口述當時情形、請外交部向日本提出抗議、茲聞外部爲辦理此案、特電駐滬交涉員查詢黃子連下落、交涉署因此特於昨日函詢溫州同鄉會、原函云、逕啟者、頃奉外交部電開、日人慘害華僑案內、有黃子連於被殺時佯死、得脫回國、經駐滬溫州同鄉會將其傷痕拍照登報、仰速向該會調查其人下落、併將當日目覩情形、詳細報告、以資考証等因、相應函達貴會、請煩查照辦理、從速見復爲荷云云、

省教育會幹會紀

▲議決選舉萬國童子軍會代表辦法

前日(十三日)下午五時、江蘇省教育會舉行幹事員常會、出席者十二人、會長袁觀瀾主席、議決事件如下、㈠江蘇童子軍聯合會復函本省、派遣童子軍教練員及隊員參與萬國童子軍會、至少派教練員二人童子軍八人、需費約一萬二千元等語、已分電省廳、請迅予核定、得廳復已呈請省長核辦、省長復已飭廳籌撥一萬元、可選派八人、至選派童子軍、已由該聯合會組織委員會主持、教練員應如何選派、議省定選派八人、應派教練員三人童子軍五人、帶同前往、如首因職務關係、不能前往者、得由本人推舉相當之教練員前往、但須得本會之同意、㈡第十屆全國教育會代表於七月十日以前復知、議於本月二十日下午二時開臨時職員會、又「報告事件」如下、報告江蘇教育廳復函本會、請將體育生物學鄉村教育三科、列入本屆選派歐美留學科目、俟教育行政委員會開會時公同討論、又王守成君請補官費案、本屆選派一律施行競爭試驗、又理科研究會提辦初級中學自然科教員暑期講習會、已轉函中國科學社商酌辦理云、

航輪近事紀

▲蛋黃運歐起色　中國蛋黃蛋白、在歐洲銷場、頗爲暢達、今年三月以前、英國方面有大批去路、故本年春間中國蛋黃蛋白、曾擁擠運歐一時、四月以後、去路乃大減、三個月來、沉寂異常、近則潮下歐洲方面、又發電來滬、因英國及南歐各國、現又大需中國蛋白蛋黃、昨日英國郵船格什萬號起、已經開始裝運蛋黃等運歐矣、本月內又有一千五百餘噸候輪裝出云、

▲北洋兩新輪　北洋航線內、今年新增輪最多、而華商船之添加者、若肇大、若中東、若福泰若鳳浦等輪、今怡和新造之連升輪已到上海、於本日開駛女航頭班、此輪在北洋航路內、爲最大最新之輪、而昨日又有新華商輪華泰號與江平號兩輪、將今明兩日起、亦開始揷航上海北洋班矣、

▲美艦隨護飛機　今次美國三飛機來華、刻已由滬開飛赴港、駐亞海軍提督、已於昨日電告各驅逐艦、凡屬三美飛機、在經過各處、停泊水面時、命各艦沿途保護、並發無線電通告程期云、

▲太生改名華泰　怡和洋行之太生號輪經該行出售、由滬上華商所購、昨日始經交輪付價、現該輪已暫由元一洋行經理、昨日先已呈報海關、將船名改曰華泰、並調用中國之旗號、此船註冊爲一四四六噸、船主仍用海立遜、現開此華泰輪、亦走國內之近海航線云、

▲招商擴充江輪　招商局之長江輪、刻因增加華大號事、已在積切的進行、大約在二個月內、可以增加爲八班、而實行開航也、

▲坎拿大號來華期　昌興之坎拿大皇后號、今已有電來申、此輪現已修竣、即日便將出塢、仍合復航至中國、七月四日之上午十一時定可以進口云、

▲格里納毛船已出險　文匯報云、據今日消息、約二月前、在舟山羣島觸礁之格里納毛號郵船、業已由救出險、用另一輪船拖至日本、預備修理、今晨仍須派水手入水、細察其損傷之處、于於何時可以開來上海、須視修理所需之時日而定、

吳淞蘊藻路重修

吳淞蘊藻路、前年自遭潮衝毀之後、迄今尚未修理、因致車馬往來、非常不便、並且沿浦之木樁亦塌、均已浮動、恐屆今年秋汛風潮、再受險患、爲預防起見、現由塘工局長羅樹森會同吳淞經董朱水臣帶領技士、昨在砲台灣起沿西至蘊藻浜爲止、按段勘驗丈量、業已測定路線、以便重行建築、估計工料、約值四萬餘元、所需經費、塘工局與吳淞鄉公所共同担負籌劃、不日招商承攬訂期開工云云、

製墨工潮昨日情形

婺源幫製墨工人罷工、業已有日、雖經警察廳張令昨日一律上工、但各工人仍停止工作、推出代表向軍署請願、風潮一時恐難解決、昨日情形、分誌於下、

▲工人代表向軍署請願　昨日(十四日)婺幫工人、以警廳劉司法科長勸令即日上工、對於要求一層、未有明白諭示、故仍停止工作、一面開緊急會議、仍懇警廳體念工人、公平處理外、議決全體四百餘人向何護軍使請願、預備齊赴龍華、但恐沿途擾動市面、故仍由代表朱潤斌、程煒廷、余寶杰、王利豐、俞金桂等五人於下午前往軍署、在副官處坐待、將請願書呈遞、由副官轉諭靜候而退、

▲績溪幫加資調解情形　績溪幫工人以老胡開文墨店胡貴賢、鮑善之、曹兆祥等、一一送捕押、因之愈憤、店主方面以營業所關、長此相持、商業損失、當有曹素功、胡開文貴記二家、願自表示允予照舊給三成、祇有老胡開文一家、尚在爭持中、昨日有胡竹生向工人接洽力任疏通、該工人等以三成照舊案、惟汚辱工聯會代表爲徐雨人、應聲明道歉、及在押工友胡鮑曹等三人、須得即日由老胡開文保釋、磋商甚久、未得結果、

報關業請減浚淞費

▲海關之批示

本埠南北市報關公行、及通商各口轉運公司業事、因負担浚淞經費太鉅、日前公呈稅務司請求核減、昨奉批示云、來呈閱悉、查此事係浚浦公署範圍以內之事、該業董事等應逕呈交涉員核辦、此批、

林長民來滬

▲送其女赴美留學

衆議員林長民、於前日來滬、此行係送其女公子赴美留學、聞與林女士同行赴美者、尚有梁任公之子云、

美科學家將來滬

大陸報云、美國著名科學家勞勃宰門安得那司氏、擬作第二次戈壁中之探險、已於本月十日、自舊金山動身、七月一日可以抵滬、然後北上、按安氏足跡遍全球、去年曾至戈壁中探險、搜獲古代植物及骨化石等、頗爲豐富、

放振翔來滬任務

▲任保護漁業籌備處長

海軍部爲保護漁商起見、特設立全國漁業監督、專司保衛事宜、又在各省分設漁業處長一員、劉總漁業總署、呈請海部委派簡任職放振翔、爲江蘇全省保衛沿海漁業籌備處處長、放奉委後、已由京南下、於前日抵滬、昨日分詣各官廳拜會、其辦公地點已採定海甯路三十九號云、

家庭日新會第一日

▲定名儲蓄日

昨日爲家庭日新會第五次年會之第一日、假座職工教育館開會、下午一時儲蓄展覽室開始展覽、下午二時開會前由主席黃任之致開會詞、略謂本會爲提倡家庭儲蓄及家庭保育、家庭衛生起見、特定今日爲儲蓄日、明日爲保育及衛生日、今日既爲儲蓄日、請諸君注意儲蓄兩字、原家庭日新會成立已五年、組織一家爲本位、發起之旨趣、㈠在使女子有機會得認識女朋友㈡使男女在公共地方作高尚光明之交際、其重要宗旨㈢在使男女各盡所能、人人就積極方面更有要務、有三種規約、(甲)不吸烟、(乙)不飲酒、(丙)不賭博、希望在座共達日新之目的、次上海商業儲蓄銀行儲蓄部主任趙漢生、新華儲蓄銀行營業主任王臣農相繼演說、次陳露沙獨奏音樂、次女子銀行行長嚴叔和女士演說方法、並詳述女子銀行創辦之儲蓄與家庭之關係、及儲蓄之經過暨其本旨、次中華勸工銀行總理兩分行主任林龍演說、儉儲蓄之方法及旨趣、再次兩江女子體育師範學生跳舞、末映同星影片公司之江蘇童子會操及孤兒救濟記而散、

廣大教育考察團抵滬

▲將游歷各地

國立廣東大學一九二四年班畢業生所組織之國內教育考察團、此次由該校教授梁明格碩士率領、於昨日上午十時乘招商局秦安順輪船抵滬、當寓民國路泰安客棧、連日將在本埠各學校各工廠從事參觀、在滬約勾留一星期、將赴南京天津北京杭州南通等處、如有餘時、尚擬赴漢口武昌等處一行、茲將該團團員名錄錄下、何廣疇、馮紹堃、蕭木麟、黎榮燊、歐廣翰、王蔭棠、楊華章、曹國樑、甘德泰、黎植樑、何述錦、潤之琴、黃文臣、王洪光、

關於俄難民之消息種種

上海泰晤士報云、移泊吳淞口內三俄艦上之俄難民、因吳淞紅十字會醫院及交涉署陳世光氏之佈置、已有一百五十八人、移居岸上、尚有一百五十八人、亦即將登陸、在此後之十四日間、更有此數須移居陸地、昨日之新上海生活報上、載有談話一段、係俄某首領所述者、略謂難民中前曾接到其已經返俄之朋友來函、中述返俄後關於政治之罪案、並未根究云云、該首領又論其他首領等之行爲、頗令人不能滿意、至關於抗辯函件一層、聞署名於函上之人、均係出於自願者、此首領並曾往晤駐滬之蘇俄代表、據其云、大約數日內、蘇俄政府特赦之文書、即可到滬、屆時白黨軍士、儘可返俄、必無障礙云、字林報云、據新上海生活報載、俄人波凱乞夫氏、曾與駐滬蘇俄代表談話、據該代表云、蘇俄政府、即將發出一種保証、給與曾參加內戰之軍士、許其返國、不究既往、白黨首領、亦可自備川資、遣返俄國、此項保證、不日即可到滬、但若曾犯他種罪案、如暗殺盜刼、曾充白黨秘密警察及間諜者、仍不赦免、然若能回國自首、請求寬恕、則亦可從輕發落、至謂白黨中人、均須治罪、此說實無根據、總之蘇工政府、所欲治其罪者、祇白黨之首領、但若果能回國悔過、則政府中亦不深究也云云、字林報又載俄白黨官里保夫將軍投函、略謂本月七日、貴報曾揭載一函、由波凱乞夫氏具名、其中所述、多不實在、茲據實記出之、當萊攏台夫將軍乘愛多辣多號軍艦抵吳淞時、曾詢其統率之人、願否忠於本黨、抑願回俄、有薩資大尉手下之軍士七八人、均願返俄、於是薩資大尉即與駐滬蘇俄代表磋商、不幸未得允許、而此等軍士、遂公具一函、揭之貴報、蓋內有八十八人、已歸化於蘇俄、蘇俄即利用之以搖惑聽聞、探其眞意所在、實欲謀取此數艦及艦上之財產耳、但此數艦及司塔克將軍所率者、現均有獨立之性質、蓋當內戰時、蘇俄既未能奪歸己有、此時即未便謀取此種意思、英美二國、當均贊同、總之現泊上海之數艦、實爲遠東哥薩克之財產、自能隨其意思以處理之、吾當謹保守之、不容爲他人所有、貴報中又嘗述及俄人亟應返國、又謂此常俄人、當返國戰爭、不能在上海戰爭、實則吾敢負責聲明、吾儕俄人、決不擾亂上海之和平也、

童子軍昨日舉行給獎式

昨日(十四日)下午二時、上海童子軍會在公共體育場該會事務所舉行分團比賽給獎儀式、由賽童子軍團全體出席、到者何護軍使代表孫古元、何應代表張桂榮、許交涉員代表陳新周、沈恩孚、李教育局長、縣署錢三科長、朱縣視學、會長馮少山、沈叔逵、楊聘漁、董事王壯飛、鄭希陶、江蘇童子軍聯合會代表潘懿民、來賓如馬西民姚子讓等、均蒞會、先由王義超引全隊入場、環行一匝、其秩序㈠升旗、㈡檢閱、㈢會長馮少山報告、㈣給獎、㈤官長訓詞、㈥攝影、㈦歡呼、㈧散會、是日天氣酷熱、各童子軍團鵠立場中、歷兩小時之久、精神始終不懈、每濶領獎、歡聲雷動、而秩序井然、至四時許、始行散會、聞是晚各教練員在場敍餐、由會宴請、藉示慰勞云、茲將贈獎者與受獎者及獎品種類列表如左、

贈獎者姓氏及團體機關	獎品種類	所獎項目	獎給或保留團名於個人
淞滬護軍使何	銀屏一事	團體選手最優勝	獎給廣肇義學團
江蘇許交涉使	個人紀念章	選手個人兩項比賽	獎給選手個人最勝隊員
淞滬警察廳長陸	銀盾一事	乙種團體最優勝	市立梅溪小學保留
名譽會長上海知事沈	紀念匾額	參預分團比賽各團	獎給與賽團體
會長馮先生	銀盾一事	團體最優勝	南洋附屬保留
南洋烟草公司	銀盾一事	女童子軍團體優勝	中國女子體育學校保留
東亞體育學校	銀盾一事	女童子軍選手優勝	愛國女子中學校保留
先施公司	銀盾一事	幼童隊最優勝	金榮義務學校保留
上海縣教育會	銀盾一事	刊團體選手優勝團名	留存本會廣肇義學南洋附屬團市立梅溪
普育學校主任陸鷹耕先生	銀杯一事	刊救護優勝團名	聖約翰大學保留
鴻裕紗廠經理郭子彬先生	銀盾一事	刊訊號優勝團名	廣肇義學團保留
中華書局李默非陸費伯鴻先生	銀盾一事	刊烹飪優勝團名	聖約翰大學保留
太倉縣教育局	銀盾一事	刊造橋優勝團名	廣肇義學團保留

美驅逐艦來滬

美國之驅逐艦四艘、昨晨由[illegible]來上海、將留滬五六天、再往烟台云、

日海軍宣慰使抵滬

日政府特派宣慰駐華第一遣外艦隊各艦將士之專使、松下少將、於前晚七時、乘上海丸抵滬、矢田領事、豬瀨武官及駐滬各艦長、均往迎迓、昨日在滬公畢、即乘襄陽丸赴漢口宜昌等處宣慰、該專使此次來華、帶有日皇御賜品十六件、分賜有功各將佐云、

日僑行政會議紀

日僑居留民會、昨日舉行行政委員會、到正副議長及議員等十二人、議決要案七件、㈠結束義勇團慰勞會、及慶賀皇婚事件、㈡擴充居留民會會所案、㈢十二年決算案、㈣課稅及其他各案云、

日領事送還旅滬僑民

▲五月份送還二十五名

上海日本總領事館附屬之警察、每月常調查旅滬日僑之生活狀況、遇有毫無生計者、輒送回原籍、據五月份之調查、無生計者男女長幼計達二十五名之多、開二十五名中男子計十八名、女子兩名台灣人四名高麗人一名、又據該領事館警察員云、實際保護送還者以外、請求送還者尚有三倍、須俟明白調查後、再定去留云、

瑞典國皇之壽辰

本月十六日、爲瑞典國皇壽辰、駐滬瑞典總領事、特於是日上午十一時半至十二時半、在領署舉行慶祝、並招待來賓、昨日函達江蘇交涉公署查照、聞許特派交涉員除擬屆時率同詣賀外、已分別函達上海軍政各機關查照矣、

南市自來水加價

華商內地自來水公司、姚總理、擬於本年舊歷五月份起加價、連日派員分向各用戶知照、其水價每月向出二元者、今加洋六角、多則類推、所以城內外大小各商號聞知、羣起反對、求請核減云、

粵省皖公產又有被賣

▲新安會館坟地

廣州聚源會館、前被皖人汪曒崖朦呈粵官廳變賣、迭經本埠皖人函電力爭、尚未具體解決、昨日本埠徽寧同鄉會、又接有旅粵新安同鄉來函、謂該邑會館坟地、近又被賣、請求援助云、

發起殘廢教養院

聶雲台王漢卿徐可陞周新民王景石等、近擬集合同志五十人、發起組織一大規模之殘廢教養院、專收貧苦老幼殘廢之人、供給其衣食住宿及醫藥葬殮等、並擇其能工作者、延聘專門技師、授以相當之技藝、該院除設主任一人總理院務外、擬請旅滬各同鄉會會長担任院董、其經費依留養者之籍貫、向各旅滬同鄉會募集、不敷由院董及發起人籌墊、每半年開常會一次、商議院中興革事宜、每一年開大會一次、報告院中經濟狀況等事、現已訂立章程、函請各旅滬同鄉會及慈善家贊助進行、

兩女校隊球決賽

▲禪文力戰民立…:民立勝

昨日下午四時民立女中、續與禪文女校隊球中賽、兩校選手均夙稱勇健、是日雙方集於禪文操場、不避烈日、悉力競爭、發奮踴厲、矯捷如猿、約一時許、由公正人黃翠英女士評判、首次禪文勝民立二分、第一第三勝屬民立、結果爲二十一與六及二十一與十八之比、錦標仍爲民立所得、民立隊員之[illegible]者、爲蘇佩琦周劍秋陳彩鳳朱民貴等、短小精捍、舞縱靈巧、善乘人之不備、禪文之矯矯者、爲高藹鴻女士、發球回球、尤見穩練、

青年會之夏令學生會

▲計全國十三處

中國青年會每年有學生夏令會、所以利用暑假、陶養身心、法至善也、本年夏令會舉行者、計有十三處、至夏令會內容與往年不同有以下數點、爲㈠陳述全國學生基督教運動之程序、㈡提倡職業指導、㈢注重衛生教育、㈣計劃全區學生事業之進行、㈤中學夏令會本屆總題爲「基督與我的人格」一書經課程已由北京教育部吳雷川先生編撰、㈥中學會之秩序減少繁重各節而代以饒有興趣而並參用童子營辦法、

圖書館今日開會

天津路上海通信圖書館、成立已有三載、借書者遍及各省、平均每月凡五百餘人、貸出書報、計八百餘冊、茲聞該館因近來各省來函借書者日衆、費用漸繁、特定今日下午一時半、假青年會食堂舉行募捐委員會、將來所得之款、概作擴充經費云、

理科研究會議案

江蘇省教育會理科研究會、於今日午前十時、在小西門外該會理科實驗室開職員會議、議案如左、㈠報告本會任商定舉行第三屆理科實驗競賽會情形、㈡推舉科學名詞審查會代表、㈢提議本年大會日期及辦法案、

美艦打靶之函知

美國兵艦依期羅號、將於日內在吳淞口外舉行打靶、由駐滬美總領事、函請許特派交涉員、轉函淞滬護軍使、轉飭吳淞砲台司令、知照寶山縣知事、轉諭商民知照、

北四川路之火警

北四川路宜樂里隔壁陳聚森器號、於前日下午九時半忽然失慎、立時延燒鄰右禮記陸稿薦肉店易味齋棠店正興洋貨店、大來汽車行四家火勢甚烈、當由租界沈家灣救火會及華界寶山路一段救火會驅車到場、從事施救、直燒至昨日上午二時、始行熄滅、幸所延燒者均屬樓圖、故損失尚輕、陳聚森店主陳阿森業於昨日由警帶往五區警署詰問起火原因、聞除大來汽車行外、其餘各家均保有火險、禮記陸稿薦在祥泰行保火險二千兩、陳聚興保二千兩、易味齋在天行洋行保二千兩、正興洋貨店在福安公司保三千兩云、

前(十二)晚九時二十分鐘、華界北四川路虬江路北宜樂里口陳聚興皮箱店、不戒於火、華界救火會聞警、各段均各驅車往救、車到六分鐘、而租界救火車亦到、一日華界出水、(該處全華界)、租界救火會領袖喝令停水、華界各會員、遂另將皮帶往接虬江路海寧路、及因皮帶經過北四川路路馬路、復被拒絕、當時各會員怒不可遏、擧起嚴重交涉、幸經各段隊長再四勸慰、允以正式手續向之交涉、方始勸止、現華界救火會、以北四川路兩旁馬路、均屬華界、每遇警、輒起交涉、雖此次幸免無事、深恐日後於會章間、釀成事故、茲由二段救火會、據情報告聯合會、請即召集全體大會、討論對付辦法云、

愛文義路之盜案

新閘愛文義路七百三十八號門牌某姓家、於昨早六句半鐘、突來盜匪九人、各執手槍、一擁入內、向事主人等嚇禁聲張、當被搶值一百餘元之金器、搜刮一空、後經事主投報新閘捕房、捕頭立飭中西包探前往查察、盜已無踪、

東唐家弄傷人案

住居東唐家弄六百二十八號門牌米掮客邵照順之夥邵文灿、前晚十一時許、收得賬洋二百十四元而歸、行至東唐家弄、突被盜匪多人、攔截去路、各出利器、喝禁聲張、乃邵大聲喊救、一盜抽出利刀、向邵之右腿猛戳受傷、頓時血流不止、將其身畔所藏現洋鈔票悉數搜刮一空、逃避司捕房聞警、立飭中西探兜拿無着、遂將邵車送同仁醫院醫治、惟邵傷無碍、旋即出院、

捕房拿獲劇盜

劇盜常熟人王寶興、於本年四月間、糾同多人、在無錫地方、犯有持械搶劫事主蔡錦氏等數家財物數千元案、業經該縣拘獲盜黨八名、訊明執行槍決、而王自案發後、即逃來上海、匿居公共租界北成都路七百四十八號屋內、前經無錫縣偵悉、派探到滬、會同新閘捕房中西探、前往拘拏、詎王已聞風逃避、遂知照二房東周錦琪、如王到來、速即報告捕房在案、茲悉王盜以事隔月餘、於前日潛回該屋、希圖搬取物件、當被周錦琪密報新閘捕房、當派探將王拘獲、帶回捕房、昨晨解送公堂、即據中西包探禀明前情、要求改期、經陸襄讞核供、商諸英麥副領事、判被告押候查明、展期一禮拜再訊、

警察緝獲盜匪

江海關緝私員陶鏞、南京人、住胡家木橋宋家宅、妻父沈炳榮家內、陽曆本月六日、上午二時半、被匪四人、二執手鎗、一持小刀及電筒、撬門入內、嚇禁聲張、刦去金鐲、金戒、銀洋、鈔票、元四逸、並衣服等物、共值洋五六百元、事後先主投報五區三分所、稱該匪等均操江淮口音、孟署員親赴出事處、勘查、立飭長警、分頭踩緝、至十日、瞎得眼線、先後在胡家木橋一帶、緝獲江北匪犯施柱芳、(即三十子)張登學、及婦人劉張氏、又嫌疑犯孔小扣子等四名、傳事主到案指認、據供當時確係施柱芳首先進房、向民逼索財物、伶人面貌、並未認清等語、孟若分別研訊、施張同供、由在逃之劉松林(即劉張氏之夫)起意、糾合民等、與在逃之胡八子、二賊子、左三等六人同往、得贓後、每人僅分得大洋三元、衣服兩件、嫌疑人孔小扣子、並不在內、惟眼線認孔亦此案同犯、昨由下午、已將一干人、併解淞滬警廳究辦、

東吳法科畢業典禮誌盛

▲畢業生十五人得法學士位　▲葉康得法學博士榮譽學位

東吳大學法科、於昨日午後四時、在昆山路校舍、舉行第七屆畢業典禮、到男女來賓二百餘人、四時前、該校校長教務長教授等與學生等均服制服攝影、同時攝製活動影片、四時入場、由甘師夫人 Mrs. C. A. Gunn奏樂、次爲白根夫人Mrs J. H. Black單人獨唱、次即行授法學士學位式、先由教務長劉伯穆致介紹詞、大致謂本屆舉行畢業式、有可紀念之三點、㈠法科遷後、今日爲第一次舉行畢業禮、㈡今年畢業生人數、比較前六屆爲多、㈢畢業生[illegible]春李中道兩君各科分數均在九十分以上、云云、次由校長文乃史博士Dr. W. B. Nance致訓詞、並請部長館作曾博士Dr. J. A. G. Shipley授憑、計畢業生十五人、張金潤、陳文柏、程穎侯、察士昌、高君湘、李中道、盛振爲、蔡新匡明、楊鏡春、姚希琛、顧陰武、趙傳鼎、謝頌三、授學位畢、由學生代表贈紀念品、(年刊及綉旗)與劉伯穆博士、蓋博士將赴美、藉此以留紀念、次爲授榮譽學位法學博士式、由陳霆銳博士致詞、介紹被贈與人葉康、大致爲中國自革命以還、各界甚少傑出之人才、惟法界方面、則大有人在、葉氏爲司法界中翹、經驗深邃、著作宏富、學識淵博、道德高尚、素爲國人所崇拜、本校特贈法學博士榮譽學位與葉氏、希望葉氏前途無量之進步云云、次由葉氏演說、大致先述歷代法制沿革大要、次述對於將來法律之意見、計分三種、㈠關於法院編制法中廢檢察制、乙、增設治安審判、丙、廣設大理分院、㈡關於民法、除親屬繼承法外、餘可規仿美國辦法、由各省自行編定、㈢關於訴訟法、甲、和解、乙、管轄規定宜簡略、云云、次由薛伯贊博士授[illegible]、最後祝福而散、

大來典盜案昨訊

▲瓜州警所証明葉明年爲兇犯

山海關路大來典被盜一案、所有兇犯葉明年、係由瓜州警所破獲、近因見報載兇犯葉明年、有出具寃單情事、昨由瓜州警察所長、致函徽寗同鄉會、報告破獲情形、並証明葉明年爲殺人兇犯、聞該會將據情轉呈公廨、以供參考云、

干季和訟案管轄

本埠干季和與顧珍先、在會審公廨涉訟一案、發生公廨範圍內、應否受理問題、由上海地方審判廳、呈請江蘇高等審判廳、轉請司法部核示在案、現高廳已奉法部指令、界開、該案既不在上海會審公廨受理範圍之內、應即由該廳切商許特派交涉員、轉知會審公廨、勿予受理、並將交涉結果具復云云、由高廳函商江蘇公署核辦、聞許特派交涉員准函、業已據情訓令該廨員查照辦理具復矣、

旱烟改良會開會

中國旱烟改良會、於昨日午後一時、在南市烟業公所開同業大會、到者一百五十餘人、公推陳良玉爲主席、宣告開會宗旨、略謂本會成立以來、迄今五月有餘、蒙各界贊許、而對於旱烟前途、頗有改良之希望、並希到會諸君、一致努力進行、再勿失此良好時機云、旋議決各案如下、㈠公作事先由發起人籌認開辦費洋二千元、先行試辦、當由萬泰隆認二百元、陳聚豐一百元、丁[illegible]泰一百元、王大生一百元、裘萬春一百元、烟業公所一百元、陳啟昶一百元、裘寶芸二百元、戎寶璵一百元、張詩品一百元、錢文達一百元、魏觀阜一百元、正華二百元、海門川沙代表楊耿之認洋四百元、並推定陳啟昶爲公作正主任、裘寶芸戎寶璵爲副主任、張詩品楊耿之爲監察、一俟房屋定妥、即行開辦、㈡改良烟筒、決歸陸順興製造、並推徐德發爲改良烟商監督員、

商聯會消息並誌

▲廣西路商聯會　廣西路商界聯合會、於昨日下午三時開第三次職員常會、謝惠廷主席、議決要案如下、㈠報告納稅華人會擬商稱定期六月十六日起、公開審查等因議決准期由該推代表陳其熊等三人前往、㈡方浜南路程桂初提議反對德發債券案、議決通電全國各公團一致反對、㈢[illegible]、議決除由本會據案[illegible]外、通告各商號幸勿再蹈覆轍、當經散會、

▲滬北商聯會　滬北五區商業聯合會會員蔣發號胡發評、前因引翔鄉地皮被公團收買、發生地爭執、業經投訴地審廳受理、於本月十六日開庭審訊、詎於十一日清晨、有引翔鄉[illegible]留趙宏泉等率領十餘人至該號店舖、自稱官廳前來提人、復在內室搜索、致該號遺失鈔票洋三十元、金戒指一只、曾向該會呼籲、當由該會函達五區一分署警、請保護、頃聞該會以該會會員被人訛騙、又已具函懇請警廳飭查、秉公辦理、

學校消息

▲東吳二中　本埠東吳第二中學、將於二十日上午十時在該校舉行第九次畢業典禮、業由該校具柬邀請各界前往參與典禮、又該校於今日上午十時半舉行畢業禮拜、二十日上午九時檢閱童子軍云、

▲浦東中學　浦東中學校理事會、於前日通告本外埠各校友、定於六月二十九日中午十二時在上海四川路青年會會食堂開夏季常會、並歡迎第十四十五兩屆新校友會畢、舉行聚餐、聞該校新回國之第三屆校友柏林大學博士王毓道、及第五屆校友牛津大學碩士錢乙藜君、均須來滬與會、與諸舊友一敘契闊、再該校畢業已十五屆、現由理事會重編詳細狀況調查錄一冊、附通告偏發各校友云、

▲復旦義校　復旦義務學校董事部、假復旦簡公堂召集會議、討論建築事宜、議決以下各案、㈠通過建築經費預算表、㈡通過下屆[illegible]徐家滙二校經常經費預算表、㈢籌措建築經費案、議決除原有基本金撥充外、再由各董事擔任、每人至少籌措一百元、(下略)

▲中國商大　昨日二時中國公學之商科大學第三屆畢業生行畢業禮、首由教務主任陳源恪先生致開會詞、校董袁希濤[illegible]、嗣有校董林長民張君勱致訓詞、末由畢業生代表楊君致答詞、四時散會、晚舉行禪[illegible]、來賓亦極盛云、

▲東大　東大附設之高級中學商科、高小、初小、四班、昨日舉行畢業禮、師生濟濟一堂、盛極一時之盛、本屆高中畢業生、柳振、楊維邦等六、商科吳宗駿、劉等五、高小陸耀庭盛春生、初小袁升鶴徐德音等四人、

▲藝術師範　黃家闕路上海藝術師範學校、於今日在少[illegible]、舉行五週紀念、已誌本報、茲悉該校定上午九時行紀念式、下午音樂會、演奏曲目共有十八節、加以餘興、[illegible]諸君之曼陀鈴、及陸露沙[illegible]時奏陸道之願抱、諸君之曼和鈴、必益見精彩、

轉運公新會長

上海滬杭甬轉運公會、昨日舉行第九屆更選會長之期、由新舊會董紛紛投票互選、開匭檢票、[illegible]爲會長、並公舉高子嘉爲副會長、滬杭甬全路轉運公會納董云、

偽造商標案續誌

城內九畝地美達印刷所、承印偽造德商禮林顏料廠之喜色喇叭牌耳、及愛國牌五彩商標數種、在市售賣混售、曾經京中德國總領事署、函由淞滬警廳、派探前往該處、將該印刷所之經理張鎮山及印件等拘獲、訊經司法科長訊、據張鎮山供稱、此項假商標、係由寓居本埠英法各租界之商客某某等到來定印、特於前日派令本廳探員帶同承印之張鎮山、前赴法捕房、聲請派探同往磨坊街廣丽號將馬尚傑一名、又至二洋涇橋泰和里大昌號將董[illegible]廷一名、一併拘獲、暫押法捕房、候禮拜一堂期、解送法公廨訊核後、再行引渡、一面已由警察廳函致法公堂請於會訊之後、將馬董二人移送來廳、以憑訊押、

私藏手鎗押候訊究

清江人李成玉、泰興人王有耀、均因私藏手鎗子彈、爲水巡隊各長警先後查獲、解送淞滬警察廳、發交司法科訊供判押候示在案、茲悉此案、昨經陸廳長諭飭備文派警、將李成玉王有耀二犯、連同槍彈、一並移送地檢廳訊辦、檢察官提訊判令分別收押、鎗彈存案、聽候訊究、

身帶手鎗押西牢

江北人吳順貴、於本月五號下午三時許、在嘉興路、身藏手鎗一支、被探查獲、將與連同手槍一併拘解公堂訊押在案、昨由公堂復訊、詰之被告供稱、手槍係一日本人用紙包裹、囑我代帶求有、中西官判吳押西牢二月、手槍沒收、

青年競勵會遊藝會

中華青年同志競勵會於今晚假座寧波同鄉會舉行獨立義務夜校徵求大會、除各項游藝外、又加入女子體育師範學校之跳舞、陳紹炳之手技、又請光普及陳紹炳之特別雙簧云

縱火案堂諭撤銷

丁長喜沈福元前因縱火案、不服初審判決、延費美律師、求請覆訊、昨又提訊、聶讞員與法總領事章君得供判准將初審堂諭撤銷、予以開釋、

控訴誣良爲竊供詞

婦沈章氏、在法公堂控胡陶氏誣良爲竊私行毆打等情、昨又傳訊、沈章氏稱、婦人向來走梳頭度日、上月初三日、至陶氏處梳頭、據稱失去鈔票洋二十元、誣吾所竊、喊包探到來、將吾帶至某屋內毆打、故此心不甘服、來案起訴、胡陶氏供稱、婦人向來雇章氏梳頭、於上月初二日、由丈夫店內取來鈔洋一百五十元、檢點後、置在皮夾內、放在樓子上、婦人即至房內取絲線出房梳頭畢後、章氏即去、嗣後婦人即將鈔票檢點、不料失去三十元、其時即疑章氏所竊、至翌晨章氏到來梳頭、婦人向詢、伊即抵賴、迨包探到來、始行承認行竊、以十五元贖金鐲、十五元還債、旋即同至捕房是實、包探張文良稱、胡陶氏先派車夫至吾處報告、同往向詢、章氏承認行竊、要求吾伴同至家、設法歸還、嗣因查得該氏地點係大自鳴鐘捕房管轄、故令車夫投該捕房報告、並無毆打之事、又據包探毛金根稱、是日吾在大自鳴鐘捕房值班、陶氏到報告後、捕頭派吾前往章氏家、行竊、並稱欠債、由吾伴同至押店質對、並事、又至其家、祇見當票數張、並[illegible]賊洋、即由包探向前、包探有無爲難爾否、章氏搖頭等語、王阿姐稱、吾與章氏同居、是日有一人來問沈寶生、吾說不在、伊即說明章氏行竊情形、吾即隨其至茶館內、由章氏囑吾代其至英界找尋沈寶生無着、回來時見包探等均不在茶館內云云、又據見証羅武氏薛陶氏同稱、吾等與陶氏同居、是日目見章氏承認行竊等語、中西讞員判退去、聽候覆訊再行核奪、

絲廠管車未准開釋

新閘北成都路九號門牌泰康絲廠、管車杭州人張錫康、因迭次將打絲女孩黃林弟凌占壽毆打、致黃女受傷、被其母陸氏報捕、派探將張拘獲解公堂、訊得張押西牢三月、各情已誌昨報、茲悉該廠管車男女數名、因張被押、故於前日下午、煽惑全廠繅絲女工一百餘名、同盟罷工、羣向該廠買辦徐姓爭吵、徐買辦當即帶同該女工等、至新閘捕房要求將張開釋、捕頭以公堂案經訊明懲辦、故不准所請、着令退去、迨至昨晨九時許、有女工一百餘名、羣集於公共公廨門首、意欲蜂擁入內、經西捕勸阻、該女工等旋即一鬨而散云、

圖賣幼女移檢廳

徽州婦人顧倫氏及八歲子孟仔、十一歲女愛仔、日前被奸夫周彭顯、誘拐來滬、住英租界旅館內、詎周潛意販賣、串同蛾棍黃福奎、張富生、周富根等、前日欲搭滬寧火車、往外埠、爲鐵路巡警查獲、一併拘送五區、轉解司法科、昨判將一干人、移送地檢廳核辦、

圖賣使女之移辦

南市花衣街與業里某號門牌比鄰二號門牌葛姓家女傭蕭徐氏(即胡阿順)、起意將楊阿寶勾引出外、轉托葛家庖人韓阿照、將楊阿寶、送到浦東楊思橋韓之親戚陳全金家擬圖價賣、但楊女主人四出並報警緝拿、而楊阿寶每日在趣、又到陳之姊楊陸氏家閒游、致爲上海縣署第五分[illegible]訪悉、立飭長警、前往將楊阿寶楊陸氏陳全金拘局研訊、始知前情、復將韓阿照蕭徐氏緝拿到局、備文押送縣警總所經司法科審訊、以案涉刑事、判令一併移送地檢廳究辦、

圖賣姘婦還押候查

揚州人曹德鴻、前日帶其姘婦許氏至滬寧車站、欲搭車往外埠、該氏在站啼哭、鐵路巡警見其可疑、拘送五區、轉解司法科、昨經科員提訊、該氏供與德鴻姘已多年、常遭凌虐、今欲帶往外埠轉賣等情、質之曹德鴻、不認虐待圖賣各節、判令還押候查、

公共公廨訊案兩起

昨日公共公廨民事早堂、由俞襄讞與英馬副領事會訊、㈠于仲賡爲干涉生遺產請求案、官判隔日公示報章十四天、稿發、㈡周永良延克威律師控孫極伯孫國華等欠款案、官判改期覆訊、

來件

華東參與全國運動會之經濟報告

▲全國運動會華東委員會中國籍委員沈嗣良報告

此番華東方面參加第三次全國運動會之經費悉爲各方面之熱心捐助同人爲感激之餘、特將實際收入支出之細賬、報告於後、當希察閱

甲　收入門

捐款

一　江蘇省政府捐助　洋一千元

二　[illegible]省教育會捐助　洋[illegible]百元

三　上海商務印書館捐助大洋一百元

四　華[illegible]芳君捐助大洋十五元

五　上海先施公司捐助運動背心三打

以上共大洋一千六百十五元暨運動背心[illegible]打半

乙　收入下各人川資

一　中國體育協進會代表沈嗣良大洋七十元

二　宋如海(單程旅費)　洋九元八角

三　王思九(假日)　洋十七元

四　東大五人大洋七十一元一角

以上共大洋一百七十二元九角暨

兩共收入大洋一千七百八十七元九角暨

支出門

一　電報費(拍至武昌)　大洋七元一角

二　各隊報名費大洋八十二元

三　醫藥品大洋廿十八元六角五分

四　大會開幕後二天運動員膳費大洋一百十六元

五　印刷本部票據大洋二元九角

六　背心訂繡大洋九元

七　十人揀選旅費大洋二十二元

八　運動川資(一)(二)　洋五十二元八角

九　往返[illegible]　洋一千一百四十四元九角

以上共支出洋一千四百六十[illegible]角[illegible]分

出入相抵尚存洋三百二十七元三角五分

此款現存[illegible]會計

以供下屆參加全國運動會之用

時評

浦東停售捲烟潮　(錫)

本埠南北市捲烟業、嚮因反對捲烟特稅、曾醞釀成南北市停售風潮、今浦東捲烟業、又有停售之舉、[illegible]蓋由捲烟特稅局方面不善應付、操切從事有以致之也。

浦東捲烟業之停售、由於稅率折扣問題、捲烟稅局堅須七折徵收、而捲烟業只允四五折繳納、雙方相持已非一日、加以稽徵員役狐假虎威、留難貨商、於是其潮遂一發而不可收拾。且本埠南北市捲烟業與四五折則浦東相距密邇、而待遇顯分厚薄、捲烟業之事理爭、亦人之恒情耳。

今停售風潮既起、稅局計無所出、而不求其所以然之故、乃不此之圖、反欲操切從事、其結果必至兩敗俱傷而後已、竊爲稅局不取也。

天蟾舞臺五月十四日戲 (價目注意)

大泗洲城

王斌芬 取長沙

張銘武 跨海征東

全部 梁武帝

天蟾舞臺五月十四夜戲 (價目注意)

周五寶 馬義蘭 陳月樓 劉松亭 彭春珊 孟鴻茂 于振庭 小楊猴 王斌芬 劉小衡 常春恒 張銘武 劉玉琴 孫瑞珊 宋玉麟 陳嘉山 明海奎 陳永慶 趙鴻冰 陸紅來 劉鳳疊

二本 漢光武復國走南陽

新舞臺五月十四日戲 (價目注意) 頭等二角 三等一角 花廳五角

四本 岳飛出世

徽欽二帝

新舞臺五月十四夜戲 (價目) 特廳四角 頭等二角 二等一角 花廳六角 特廂四角

三四本 岳飛出世

徽欽二帝

廣舞台聘請香港春燕新聲全女班五月十四日夜戲

(日) 加宮 特編配景歷史艷劇 演裝呂奉先鳳儀亭 大窺粧訴苦 送子陳兆璋 金絲貓首本

(日價) 特等大洋七角 頭等大洋四角 二等小洋三角

(夜) 新編配景哀情艷劇 樊離鳳

(夜價) 特等大洋一元 頭等大洋六角 二等小洋四角

◀全班著名坤角拍演▶

大舞台五月十四日戲 (准演文武 拿手好戲) 價目注意

張榮奎 孫少堂 趙東昇 賈璧雲 金碧艷 王佳楣 孫慶芬 孫少堂 張春海 沈韻秋 趙竹卿 韓玉卿 張桂芬 趙如泉 小達子 毛韻珂 姚俊卿 李瑞亭 王佳楣 殷春虎 李勝奎 賈寶山

列國志 ◀白蛇傳 三本 四本▶ 七本宏碧緣 ◀

大舞台五月十四夜戲 (特聘南北著名優等文武演員 准演拿手好戲) 價目注意

姜松亭 張榮奎 劉雨田 孫稚舟 劉坤華 殷春虎 孫少堂 李瑞亭 姚俊卿 金碧艷 毛韻珂 小達子 賈璧雲 趙如泉 張桂芬 韓玉卿 孫慶芬 張春海 李勝奎 賈寶山 趙東昇 趙竹卿 王佳楣

第十一本狸貓換太子 第十二本狸貓換太子

蘇州閶門外大馬路 新蘇公司新舞臺五月十四日星期日

沈雲香 周福才 李冠卿 (小李)孝 趙長勝 楊又宸 劉天鵬 李春芳 鳳漢培 何玉書 孫牡丹 沈學亮 九林 何鶴鳴 學樵 雲中鳳

九龍山 感天陳宮計 連環套 翠屏山 雙演文史恭

蘇州閶門外大馬路 新蘇公司新舞臺五月十四夜星期

何大 滄州取巴 李又宸 歷城縣 (小李)長勝 草橋關 李玉書 四郎探母 楊春芳 三馬 何學樵 孫九林 十字坡 沈鶴鳴 馮子和 小青 老三麻子 李春 黑松 報仇 利林

更新舞臺五月十四日戲 (價目)

李松山 韓笑琴 陳小穆 張燕庭 高秋顰 劉四立 (小三)麻子 楊寶森 王芸芳 馮志奎 李吉瑞 佟慶喜

全本獨木關 ◀

更新舞臺五月十四夜戲 (價目)

張燕庭 陳嵩甫 (小三)麻子 四 燕 劉立 張庭 楊寶森 王芸芳 李吉瑞 楊寶森 劉四立 王芸芳 李吉瑞 高秋顰 李春棠

北四川路五十二號 愛普廬活動影戲院 即海寧路北首

APOLLO THEATRE

今晚開映二次

金錢萬能

時間 第一次下午五時半 第二次下午九時一刻

價目 一元二角 七角

在法租界三洋涇橋 法界大影戲院 即歌舞台原址

今夜開演 一次計十七大本

(滑稽大會 快活大王) 卓別林 從軍 怕老婆 (逃犯)頭本 二本 三本 四本

(打武長片) 愛普的盧礦開記 第九十集 四大本

大滑稽 四大本

今天日戲

江亦舞台五月十四日戲 (價目注意)

九擒文天祥

只有一天 切勿錯過

江亦舞臺五月十四夜戲 (價目注意)

九擒文天祥

七時登場 諸君早臨

中准演新戲中初次開演 提早開鑼 新排好戲

新世界

南部三樓平樓 露天游藝

大排京班 三本 東漢興隆史

共舞臺男女合演五月十四日戲 (價目注意)

法小德聲 馬春甫 苗勝春 董俊峯 竹翠茹 曹寶義 粉菊花 羅筱寶 張文艷 趙松樵 小蘭春 李桂芳 金少山 王文祥 王榮森 小禿扁 吳三泉

第四本 朱洪武出世

共舞臺男女合演五月十四夜戲 (價目注意)

法界 諸雲仙 呂小樵 王鑫甫 薛銀驊 曹寶義 李寶龍 趙松挑 筱董 羅俊峯 寶 詹潤泉 文艷 張 小禿扁 王榮森 陳彩霞 粉菊花 呂美玉 李桂芳 王文祥 小禿扁

全本失足恨

乾坤大劇場 塡導社新劇

夜價 日價

朱劍靈 趙笑佛 王夢生 張利聲 朱雙雲 羅笑倩 林如心 顧無為 張嘯天 李曼英 夏赤鳳 朱詠芬 陳野禪 倪明星 徐寒梅

十四日星期日夜准演

頭二本野雞大王

頭本二本兩本併成一本提早時刻開幕一齊演完

笑舞臺 在西藏路

陸嘯梧 譚志遠 林雍容 夏天人 鄭正秋 慎紅愁 張冶兒 王无能 馮毓秀

日戲 老林黛玉 頭本 夜戲 二本老林黛玉

中國模範游藝場 小世界 在上海新北門內

(北車站直達新北門免票送照會) 門票每位洋一角 (北話中央四九四六號) (南電話十一百三七號)

請看上海從未來有

大龍船

珠子穿就 式樣玲瓏 泥人吹號 鼓打咚咚 五彩電燈 與衆不同 請來賞鑒 眼福無窮 各塲游藝 概不更動

上海唯一之影戲院 上海大影戲院 北四川路虬江路口

禮拜四起 夜戲連演三天 日戲五點半 夜戲九點一刻

價目 四角 六角 一元 日戲價目 三角 四角 七角

最新愛情佳片 七大本

"Only A Shop Girl"

為富不仁

新聞滑稽

第二千五百零八號

小言

◉我之中國電影事業觀

清波

中國人辦事第一大弊。在求速效而不肯下切實工夫。他姑不論。即以電影一項論。年來通都大邑電影風行。於是中國之自製影片公司。遂起一二家。得風氣之先者。頗獲厚利。接踵而起者益盛。最近一年中。外埠除外。僅上海一隅。影片公司發起者。已更僕難數。雖爲電影事業發展之好現象。然吾亦同時認爲電影事業之危機表現。

何以故。人之存一辦電影爲不難之心。人人視辦電影爲發財之機會。人人覺得電影明星爲容易攫取之頭銜。凡百事業。先存一容易而忽略之觀念。決難成功。即勉强成功。其收獲亦稀薄而短促。遑論電影事業非有巨大之資本。悠久之訓練。重大之犧牲。不能成功耶。

我爲嗜電影之一人。亦爲希望本國電影事業發達之一人。然而今日因上海電影公司之激增。不能不生一種恐怖之思想。同時甚望各個的電影公司。努力從實地上做去。毋使我之恐怖實現也。

小專電

●梅畹華祖母陳太君。年八十五歲。身體素健。邇來忽示微疾。於五月十一號卯時作古。梅孝甚溝變慟絕（3）（魂豹）（北京）

勞勃生路之鬼屋

（芝芳）

滬西勞勃生路地甚荒凉。有巨廈一所。爲某西人所建築。屋頗壯麗。四周皆空野草地。與他屋不相毗連。西人居後。常常鬧鬼。或夜聞擋門聲。啓戶闃無一人。或室中床榻不翼而飛。至門外種種怪狀不一而足。西人雖不信鬼。然因此擾亂殊不能堪。乃決計遷居。該屋空後。人皆知有鬼魅。無人敢租。屋遂空閉。近日該屋之怪狀益多。每日薄暮時。必有同一服裝之男子五人。從麥根路乘人力車至勞勃生路該屋左近下車。下車後。每人探囊出大銀元二枚給車夫。車夫以得此巨賚。殊出意外。再三稱謝而去。此五車夫收銀回家。至次早持銀貨物。則皆冥鏹也。尤奇者。每晨五六時間。此同樣服裝之五人。又各呼車向麥根路。下車後亦各給大洋二元。車夫歸去檢視。亦屬冥鏹。時日既久。車夫相聚談及。始知受此同一冥鏹者甚多。於是勞勃生路之鬼廈。無人不知矣。好事者於夜間往窺。見該屋內人影幢幢。若甚熱鬧。沓西人去後。電燈線早經剪斷。而現在該屋內夜間仍有燈火。其光紅綠相間。頗形燦爛。胆壯者拾石擊窗。窗內鬼影頓寂。俄而又熱鬧如前。是眞咄咄怪事也。有不信者。盍往勞勃生路一覘其究竟（1）

小新聞

◉皖省專科師範。昨日開繪畫展覽會。陳設裸體寫生畫數幅。事爲教廳所知。特派科長往該校。將該畫沒收（3）（省）（安慶）

◉此地有某者。去夏籌辦中學。未成。今年忽改辦大學。名『江南』。近似營業。每學期只講義費一項。亦需數十元。教廳擬取締（3）（省）（安慶）

◉蘇地自闢金、平二門後。平門早已竣工。金門至今未畢事。謠言因之蠭起。最近有童謠曰『金門開。金門關。好似墳前金門檻』（3）（蘇蜂）（蘇州）

◉此間某中學學生病劇。延醫診治。醫切脈後云「病者陰分很不足」。學生在昏瞀中誤爲「病者英文很不熟」。遂叫呼諸先生恕我（3）（綜征）（本埠）

◉今晚（星期日）共舞台呂月樵、王又宸演「失足恨」「改正之點」。頗多觀衆預定座位者。甚盛（却酬）（芸）（本埠）

●價值五千元之蛇

（省）

▲有治瘋風之功用

安慶天柱閣今日發現丈餘長之巨蛇一條。其鱗黑而有光。士人名之曰烏風蛇。爲一廚役所擒。此地某大藥店東擬出洋二百元購之去。有識者謂斯蛇功用奇著。浸之酒中飲之。能治半身不遂以及瘋風等症。較之廣東瑪了性藥酒尤有過之。其價可值五千元云（3）

吳佩孚不認私生子

（瞻）

距今約兩月前。有一童子以書投吳佩孚。曰父今貴極矣。詎忘十五年前身生之兒耶。兒決往依父。乞父予欵。寄養兒之人。於朝到而兒夕發。吳以爲妄。笑置之。已而書又至。直言父不認兒。將生兒之母猶在。惟計偕入洛。以明眞象。吳睹書。似有所思。對幕客某曰。往者少年放浪。嘗宿娼。暗倡非法之精。不知輸出幾許。此子是否爲予之種。胡從知之。但書中所叙其母之聲音笑貌。與所居里巷。及遇予之年月日期。固與予有一度之緣。當非虛構耳。幕客咸以爲拒絕爲是。免滋糾葛。吳亦以爲然。故抱定堅拒之態度矣（3）

禽獸新聞

▲善啼之雞　比利時農人近日盛行雞鳴競賽會。當開會時。以諸雞分置籠中。使之高啼。而以公設人旁立。誌其啼聲次數。以一小時爲限。其次數最多者。即獲首選。聞最近開會時。有一雞竟能連啼一百三十餘聲。絕不間斷。因得獎勵云（3）（塞）

▲多育之猪　美國加尼福宜州郎茂城之附林鎮。有農夫詹慮斯。家養一猪。生産甚繁。恐全球畜類無以過之。今一次竟生二十三隻。其中生存者十五。據爲氏言。每六月中可得猪肉一噸許云（3）（玄植）

中日美術展覽會預誌

（安吉）

▲拾月四號

中日美術協會發起之中日聯合會。將於本年拾月四號起。在上海開美術展覽會十五天。刻由該會主事石鐵齋泉氏同滬各幹事等從事籌備一切。並徵集中日各名家繪畫影刻圖案美術工藝出品。以便如期舉行。料想屆時必有一番盛況也（3）

藝術界消息

▲北京美術學院（即前阿博美術研究所）所籌辦之「繪畫暑期學校」。今已開始招生。並延請王悅之、郭志雲、陳啟民、王子雲諸畫家擔任授課。地址在北京太平倉平安里十七號樓房。章程函索即寄（厲南溪）

影戲界消息

▲美國沃海沃之文部局。最近添設一小說審定會。無論長短小說。須經該會審定後。方可出版。局中分幾部。關於審定愛情小說之一部。有女審定員三人云（3）（紅兒）

▲美國各影片公司本年份所出影片。至三月底止。計有一百八十八種。元月份五十八片。二月份四十八片。三月份三十二片。均爲長片之影戲。其餘喜劇及短片。尚不及計云（3）（蓀）

小繙譯

▲鐳錠爲新發見之原質。其一盎司（合我國一兩）之價。值黃金一噸。價格之十萬倍。平均每一盎司合美金三百三十萬元。爲世界最貴之物質云（3）（憶愁）（譯科學雜誌）

▲俄國農夫沙各洛司凱。自十三年前空手赴美。其妻以爲人洗衣起家。至今已在紐球賽省尼滑克地方。置有値價十萬元之巨廈一所。且有子女四人。故天倫之樂。尤融融。是以知人必節儉。則必有出人頭地之一日云（3）（玄植）（譯十三日泰晤士報）

▲意大利國務總理茂沙立尼。生平喜弄野獸。爲其唯一嗜好。有小獅一。養於羅馬動物園。公暇時常駕臨該園。與其愛獅遊戲云（3）（玄植）（譯十三日泰晤士報）

請君試用美廉花露水

▲俗稱老美女　▲亦稱老牌花露水

冒牌之識別　家庭工業社啟

家庭工業社啟

六尺沈子培行書大屏四幅

上等宣紙精印　定價洋二元　寄費外加一元六角

上海　北京　天津　有正書局發行

見煙自厭

醫士樓品芳家傳秘方加意研究。純係戒烟貴重藥草秘製戒烟丸消癮藥水。

戒烟指南　有志請速函索即寄

回春老藥局

荷蘭國橡皮公司

橡皮帶　M P C N

黃包車內外橡皮胎　博物院路十七號

奉送八種大本　全篆　上海北京天津有正書局

凡臨池家不可不手一冊　定價大洋三角

夏令良藥

◉急救時疫水　◉防疫臭藥水

◉解穢樟腦丸　◉消熱明丹

定價特別便宜　藥品選求精良

上海四馬路　太和大藥房發行

六零六　內服藥水　外搽藥膏　每瓶洋一元七角五分　每盒一元二角

一個人因爲染了梅毒、所以渾身發現瘡毒了。他實在痛癢不堪、叫苦連天、現在他要把這痛苦速速去除、所以要拿這外搽六零六的藥膏搽搽、他搽數不多幾次、渾身的瘡毒、就脫去痂了、也爲消白的肌膚了、他還有體內濕毒、四肢很不活動、經絡時覺痿痺、所以要拿這內服六零六的聖藥飲服、過了幾天、他四肢就活動了、經絡就舒暢了、

快快拿外搽六零六給我搽！快快拿內服六零六給我服！

冷冰閣譯乘

星花

莫斯科之格蘭慨利宮地下發見一世界最珍重之圖書館在據該地一般考古家之查考知此圖書館屬於中世紀之俄國皇室其中藏有珍貴之秘品甚多尤以希臘時代之寫本爲今世所無者現今派人繼續採掘未識果有其他物品發見否

據美國公立學校之正確統計每十人中必有一兒童之視力有缺點云

（一）

北極爲前代未知之廣大之大陸但至今日各國探險家紛紛向北極之廣大土地進行探險但北極果爲廣大之土地乎亦屬不可知之問題近來各國一般科學家對此問題之概括論斷云地球之表面有十分之三又五已經發見而於文明所熏習尙有十分之六又五須經人間之探險測量保留爲未來之時用故今地球面上爲人間全然不知之土地有一百萬平方哩之廣此北極之新陸地則亦包含在內廣大大洋之表面與大陸絕無何等關係至於陸地忽爾發現隆起者全與火山脈之關係如此事實由北極之新大陸而得可信之一理由也

至去年六月三十日止美國一年間所新建之各種道路計八千哩如與以前之道路合併計算共及二萬六千五百三十六哩周繞地球一周有餘現尙在繼續構造中預算至本年度終可達一萬四千七百七十二哩（指新建者而言）云

此次英國利愛普羅病院有一失去眼瞼之奇怪男子後經該院醫士取該男子自己腕上之皮膚移植之手術之結果果生良好之睫毛按此男子爲化學者之助手因遭硫酸之害致左之眼瞼全部燒滅該男子自失眼瞼後深覺痛苦眼則始終感受乾燥且視物片刻便覺疲苦彼乃不耐若痛屢次行乞於英國病院施行手術初則入由基派棘病院行眼瞼之移植術卒不成功後乃入利愛普羅病院取腕之皮膚移植爲眼瞼得絕佳結果經手術之後開眼張目一任自由可謂奇巧矣

短篇新譯　皇帝之夢

慕介

本篇爲俄國大文豪托爾斯泰遺著脫稿於尼哥拉二世即位之初（一八九四年）久以事涉皇室秘未問世當托氏全集付刊時俄國學子屢與檢查官交涉欲以斯篇載入檢查官以未蒙皇帝親自許可終未依諸學子之請迨革命勃發尼哥拉二世被逐後竟受槍斃之刑斯篇始頓生自由之翼雄飛各國到處競相翻譯一時出版界上洛陽紙貴矣然返顧我國闃寂無聞至今無人譯出不揣譾陋述意於左幸閱者諒之

新皇履位□□□□百官朝賀外賓謁郊天祀地閱兵巡遊旦五星期猶未畢尼哥拉二世疲甚日欲偷片刻閑卒不可得緬想一月前燕爾新婚偕皇后並肩月下携手花前此情此景直不啻天上有而細味爲皇帝之苦竟無殊陷身縲絏矣

時爲耶穌聖誕之前一日皇帝於是晚向例本甚閒暇適以尼哥拉伊始百廢待舉各大臣又惟以獻一己之殷勤爲事不知仰體聖意予以斯須之暇啓奏之忙此進彼退有如梭織直至御筵已開將次就食猶有四大臣突前奏事刺刺不聽皇帝退所奏事先爲財政大臣奏請加課外國輸入品以重稅務繼爲財政大臣奏請指定地域嚴行酒類專賣法以增收入事暨請實行金幣準備政策事又次爲司法大臣陳奏香頓男爵家之繼續問題請旨定奪事暨實用刑法第一千八百三十八條拘罰無業遊民以維風化事又次爲內務大臣奏請頒布通令催完租稅餘金事暨請署名宗派統一令及某邑之繼續組織特別法律令以便頒行事終爲陸軍大臣奏請嚴訂陸軍將校之調動法及徵兵令與夫整飭軍紀嚴懲不法軍士事歷一時許之久方一一奏畢皇帝乃得退御就食因明日舉行聖誕祭是晚例有天主教與諸大臣陪宴威儀肅穆既與常宴迥殊重以席間所談非關政治即涉國教是故珍饈異饌雖羅列盈前而自皇帝視之味乃同嚼蠟較藜藿不如矣

宴畢君臣各散皇帝乃脫然無累如釋重負匆匆返私室易大元帥服橫臥沙發上交兩手於頸瞑目遐想頓覺悠然自適如由地獄而登天堂回憶自幼迄今過去種種快樂其味醰醰以今日之位置較覺刑罰之酷殊無過於爲皇帝作如是之非非想者移時不覺睡魔乘虛而入一轉瞬間瞑然罔覺由不平等之位置一躍而入萬人平等之黑甜鄉矣

皇帝之睡自不知歷時幾許正飄飄欲仙興趣濃郁時忽覺有一柔荑之手輕按其肩皇帝遽然驚覺意爲皇后竊自念曰人之姿態惟睡時爲最醜此等惡態詎可使皇后見即立刻坐起凝神視之不覺大駭蓋是非皇后爲一素未謀面之偉丈夫皇帝此時神情恍惚竟不問偉丈夫爲誰亦不念宮禁森嚴偉丈夫之何由得入而偉丈夫見皇帝亦傲不爲禮僅斜睨而言曰去休皇帝唯唯此時情狀至足駭異觀皇帝之於偉丈夫一若全失自主不能不服從其命令者以皇帝而服從於一不相識之來人此已不可解而孰知事有尤不可解者祇見偉丈夫亦不問皇帝之果諾與否遽以手按皇帝之額僅此一按之餘皇帝竟如夢初醒目四顧心至疑異見目前景物都非身在曠野中四周多荒田右爲番薯左植稻麥風爲寒風所被遍葉枯槁全無生色田以外有破屋三五牆坍壁塌牽蘿補之昂首前望似爲國境有兵士一負槍携犬臨國境而立又有兵士一立較遠裝束相同手持白紙寸許一意捲煙葉於中捲而備吸見皇帝與偉丈夫一若無睹不顧亦不詰所自來皇帝至是訝甚詢偉丈夫曰此果何處哉偉丈夫大聲答曰普魯士國境也答甫竟突聞捲烟之兵士斥曰止止皇帝始以爲斥己也不覺勃然怒正欲向之詰責蓋見有二男子在前狂奔不止時該兵士已持槍於手且逐且呼曰賊奴不止吾將放槍矣呼乍竟槍聲一人已應手倒一人則竄入林中飛走逝矣帝乃悟向之斥逐即爲此二男子而不爲己且竊自喜曰是殆所謂無烟火藥與無聲新槍歟我俄有斯利器所向無敵矣但不知彼二男子是否爲盜否則區區一兵士耳烏可有擅殺人之權以詢偉丈夫偉丈夫正色曰是邊境哨兵奉令實行新關稅法也皇帝聞言愕然

（未完）

（瀑）（布）

罪惡

楊世海

人們的罪惡，
好像在黑板上的字，
不要讓牠永久存在。
但是我們靈魂的汙點呢，
恐怕是石碑上的文字吧？

湘江晚眺

俠儂劍玉

（一）
山鳥激箭地——
飛過了寬闊的江面；
任是驚濤駭浪，
怎敢得他歸心似箭！

（二）
夕陽偎着垂楊，
垂楊羞得臉也紅了；
可是夕陽去後，
她依舊是慘白的容貌。

（三）
黑暗的波頭：
倒懸着無窮的燈影；
只這一線光明，
何處是他的止境？

一九二四，五，三〇。
湖南工專。

社會小說　黑暗上海　（三〇一）

（清波）

第十四回　不測風雲三大人入獄　無情花絮七小姐翻腔

家人見彭三大人發急趕忙上樓去請姨太太這時候老七剛剛梳頭用外國鉗子燒熱了燙頭髮一邊已經燙好一邊還沒有動手忽的見家人慌慌張張上來立在門外喊道奶奶奶奶老爺請你下去呢老七道什麼事體那家人道不知道請你就就就下去老七道待我燙好了頭髮再下來家人道下面有一個中國客人一個外國客人等着呢老七道哎呀有外國人嗎我頭沒梳好更不能下去只好請他等一等一面吩咐梳頭娘姨阿彩道快點梳一梳罷家人沒法只得下來回報彭三大人說奶奶頭梳好就下來彭三大人也顧不得外國人在座頓足罵道趕緊叫他下來就說有人告我我要捉到衙門裏去吃官司了他還梳什麼斷命頭那家人聽了這話也陡然吃了一驚方纔明白這一中一西並非來賓實係來捉拿主人的人頓時也替主人發急飛也似的奔到樓上對老七說了老七也嚇得要掽到阿彩的身上一句話也說不出家人仍是一疊連聲的催着老七也沒了主意只得定了一定神左手握住一把頭髮登登登跟着家人下樓走到扶梯口忽然停住問那家人道老爺吃官司可是將我一齊提進去嗎家人道老爺吃官司不干奶奶的事大概老爺和你說幾句話老爺就要跟着外國包探走了老七聽了一半也不甚清楚跟着家人下來走進樓下客室只見自己的老爺坐在外國人的身旁並未上什麼脚鐐手銬心中安了一半彭三大人一見了老七下來忙道我現在不能和你多說話我是被游嚴青串通好了害我吃官司我現在只好到案再說你趕緊去替我去請邱八老爺到衙門裏來替我取保要緊要緊老七道可不是游嚴青不是好人我不是早和你說了嗎你還不相信彭三大人道這些閒話不必說你替我趕緊找邱八老爺要緊老七道邱八老爺是是是那約嫌疑的邱八老爺嗎彭三大人道正是老七道哎呀他那地名我忘記了在……在那裏呢

廣東種德園著名夏令要藥

救急十滴痧藥水　大瓶一角　小瓶五分　每元四十瓶
薄荷錠　每錠二角
痧氣丸　大瓶一角　小瓶五分
玉樹神油
八寶紅靈丹　白痧藥　分□散
總發行所上海河南路老巡捕房對面種德園老藥局　電話中央五一〇六

金城銀行

總分行辦事處地點　天津　北京　上海　漢口　南京　下關　哈爾濱　鄭州
通滙地點　國內外各都會商埠均有代理機關
股本總額一千萬元　收足五百五十萬元
公積共計一百萬元
辦理銀行一切業務
兼收各種儲蓄存款

梁山舟書喜慶用大山堂

山舟書全富貴□每六大字大中堂過年節或慶賀及婚禮用之最宜大紅紙砂箋紙精印定價大洋八角精工外加實洋一元　上海北京天津有正書局發行

新出　宋拓玄秘塔

金屬版精印　每冊大洋一元六角

此碑明拓者居多宋拓本實爲希有此本賢字上字均未損決爲宋拓第一精本鋒鋩轉折神采奕然與對書閱鈍之本較相去何啻霄壤世之學柳書者必定視爲快也

有正書局印行

尚有
柳公權大楷範本　一冊　九分
敦煌石室秘寶　宋拓柳公權金剛經　四冊　一元二角
石印宋拓玄秘塔　一冊　五角

欲置上等房產者鑒

今有新造店房九幢石庫門住房六幢又附有過街樓四間坐落閘北虬江路西段交通便利市面繁興建築工程極爲考究每月房租共收三百餘元刻因房主志圖別業擬以相當價格而出售之并有正式圖樣可以當面呈閱倘各界諸君欲購此產請於每日（除禮拜日外）午後二時至六時駕臨英大馬路永安公司西首英華街惟新里三十三號與江君接洽可也（掮客經手一概謝絕）

翁覃溪葉公祠堂銘

有正書局新出　珂羅版精印

覃溪學士以寸楷書南海葉氏祠堂洛璞玉胎珠深得率更三昧阮雲臺跋謂碑文篆隸是爲三長學生用爲範本必收事半功倍之効　每冊定價大洋一圓二角

尚有
▲翁覃溪楷書金剛經▲　一冊　二角五分
▲翁覃溪鈎化度寺墨跡▲　一冊　二角五分
▲翁覃溪手札墨跡▲　一冊　六角
▲翁覃溪書大對聯▲　二種　每對六角

肝胃氣痛

TOMACHIC WINE

肝胃之病氣爲之祟如食積氣阻腹脹氣滯痞悶氣結抑鬱不舒無不嘔惡疼痛百病旋集是酒化滯消積平肝熯胃蓋木降而土不犯清氣升而濁氣降三焦宣通諸患自袪矣將痛時服一調羹立見神效

上海外白大橋下堍大英醫院有限公司藥房製

學生習字之好模範

習字範本

版本精貴　印刷明晰　定價低廉

大楷：王右軍大楷習字範本　歐陽詢大楷習字範本　王敬客大楷習字範本　褚河南大楷習字範本　虞世南大楷習字範本　顏眞卿大楷習字範本　柳公權大楷習字範本　蘇東坡大楷習字範本　蔡君謨大楷習字範本　趙松雪大楷習字範本　董香光大楷習字範本　翁方綱大楷習字範本　成親王大楷習字範本　王夢樓大楷習字範本　劉石菴大楷習字範本　李文田大楷習字範本　張廉卿大楷習字範本　翁叔平大楷習字範本　陸潤庠大楷習字範本　張季直大楷習字範本　鄭孝胥楷書習字範本　各一冊

小楷：鍾紹京小楷習字範本　王右軍小楷習字範本　各一冊

行書：王右軍行書習字範本　歐陽詢行書習字範本　顏眞卿行書習字範本　蘇東坡行書習字範本　黃山谷行書習字範本　米南宮行書習字範本　蔡君謨行書習字範本　趙松雪行書習字範本　董香光行書習字範本　惲南田行書習字範本　翁方綱行書習字範本　成親王行書習字範本　王夢樓行書習字範本　劉石菴行書習字範本　翁叔平行書習字範本　趙松雪小楷習字範本　汪退谷小楷習字範本　翁方綱小楷習字範本　成親王小楷習字範本　各一冊

此外尙有：寸楷習字範本　大楷習字範本　□行習字範本　□草習字範本

有正書局發行

世界婦女和平會議之代表

第四屆世界婦女和平會議近日在華盛頓舉行此爲各國代表之一部分中着華服者爲我國楊劉猶珍女士

麻雀女子

麻雀牌盛行于美國視爲唯一之娛樂品此女子三人着中國古裝在波士頓大學之音樂室中爲麻雀牌之宣傳美人好奇眞異聞也

常熟美術圖畫展覽會之出品

常熟于上月舉行第一屆美術圖畫展覽會此乃陳列室之一出品頗爲豐富（趙亦伯寄）

新家庭

青年協會汪靜波君與應秀蓮女士儷影

國民黨之女子部

國民黨自今年廣州開大會後即在滬上設立女子部此影乃該部開交誼會時所攝立于左者胡漢民君右者葉楚傖君

Biocitin
Lecithin Prof. Habermann
Diätetikum　Roborans
The E. Foong Commercial Co.
Tel. C. 5898　Shanghai　8 B Kiangse Rd.

天熱頭眩
公忙神倦者
請服表沃豈丁！

處茲二十世紀競爭時代。公忙之餘。頭腦最易混亂。精力最易疲倦。調養苟不得法。即致飲食不進。興眠難安。耳鳴目眩。健忘怔忡等症相繼竊發。此西醫所謂神經衰弱病也。一交夏令。揮汗如雨。神經未弱者。頓受刺激。神經已弱者。倍覺疲乏。故天氣炎熱。實神經最易衰弱之時。德國表沃豈丁一藥。近世紀環球公認之神經補劑。培原固本。功效絕偉。夏令既屆。清補尤宜。衰弱現象。可保永不復發。諸公惠顧。請認明上列洋文字樣。庶不致悞。

駐華總理上海江西路八號乙怡豐公司

小孩爲何任其天殤耶

嬰孩自己藥片如何救治小孩生命

在中國每年嬰孩夭亡者幾及半數言之殊堪痛惜若及時調治得法且所費無幾易於救治也其死亡之由往往因腸胃有疾嬰孩自己藥片正是清潔腸胃療治是症之藥也請觀直隸武邑縣城內北街朱韻青先生來書云每當夏令小孩輩感受溽暑潮濕輒多疾病爲父母者晝夜扶持焦勞萬狀殊無妙藥以減其痛苦鄙人久爲憾事者也及見廣告知嬰孩自己藥片誠爲保赤之無上品即購一瓶以備不時之需亦未敢望其功效之神且速也每遇小兒輩偶爾發熱或停食受風吐下瀉腹痛胃寒等症立與服食莫不藥到病除奇效卓著是以今歲小兒輩皆胖壯異常安然無恙始信此藥片眞普渡赤子之慈航也嬰孩自己藥片凡經售西藥者均有出售或直寄郵票大洋六角至上海江西路六十號韋廉士醫生藥局原班郵奉一瓶可也每六瓶郵票洋三元郵力在內

現已婚嫁康強喜樂

請觀周鳳藻先生素體羸弱之令愛如何由韋廉士大醫生紅色補丸調補氣血漸轉強壯矣

大抵女子於二七年華之際每呈發育太速體力甚堅之現象而轉瞬體衰力竭貧血之症發生苟不早謀療治之法因循日久險象環生終至入於肺癆不治之症甚爲可畏而治療之法惟有及早服用由醫學研究所得之最佳補血之品韋廉士大醫生紅色補丸是也在此三十五年之中婦人女子由服用韋廉士大醫生紅色補丸而得轉弱爲強風姿綽約不爲多愁多病所累者蓋已不知凡幾矣即如周鳳藻先生之令愛亦千萬治愈中之一份子也江蘇南京周鳳藻先生前在贛省服官垂三十載民國改變回鄉頤養其來函云膝下僅有愛女扣鳳年已笄矣素來身體羸弱天癸乾枯面黃肌瘦鄉間又失良醫將成癆病不治之症所幸友人在城購物蒙中興藥房贈韋廉士大醫生證明小書一本翻閱悉紅色補丸能治血虧婦女各症附洋由郵局在該藥房購得兩瓶試服後日有起色陸續購得一打身體漸轉強壯月信調和諸病霍然而愈去冬贅婿小夫婦和諧至今按日常服紅色補丸不啻閨中良伴小女嘗曰病是韋廉士大醫生紅色補丸治愈的何不登報鳴謝俾天下同病無良醫能治愈者速購韋廉士紅色補丸即可治愈茲特修函併附像片刊入證書以表謝忱

韋廉士大醫生紅色補丸有轉弱爲強使血液強健之奇功不分男女均可服用凡經售西藥者均有出售或直向上海江西路六十號韋廉士醫生藥局函購每一瓶大洋一元五角每六瓶大洋八元郵力在內收用郵票

奉送忠告婦女小書　祗須寄一明信片至以上所列地址原班郵遞不取分文

勒吐精代乳粉

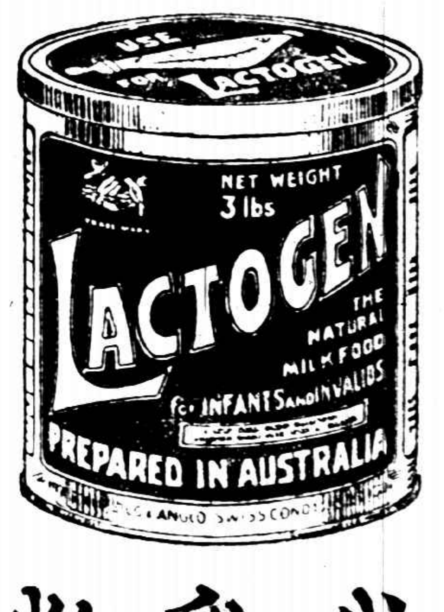

贈券（如承索取樣品請將下列之券寄下）

茲奉上郵票八分乞將勒吐精樣品及育嬰指南書一冊寄下此致
上海南京路八號
英瑞煉乳公司
姓名
住址

大學免費

君之子女如雇奶媽哺乳每月工資及飯食至少需洋十四元服勒吐精代乳粉每月二大罐計洋八元兩相比較每月可省六元即二年可省一百四十四元將此一百四十四元存儲銀行十五年可得本利六百元足夠大學三年學費

"T.B.T."

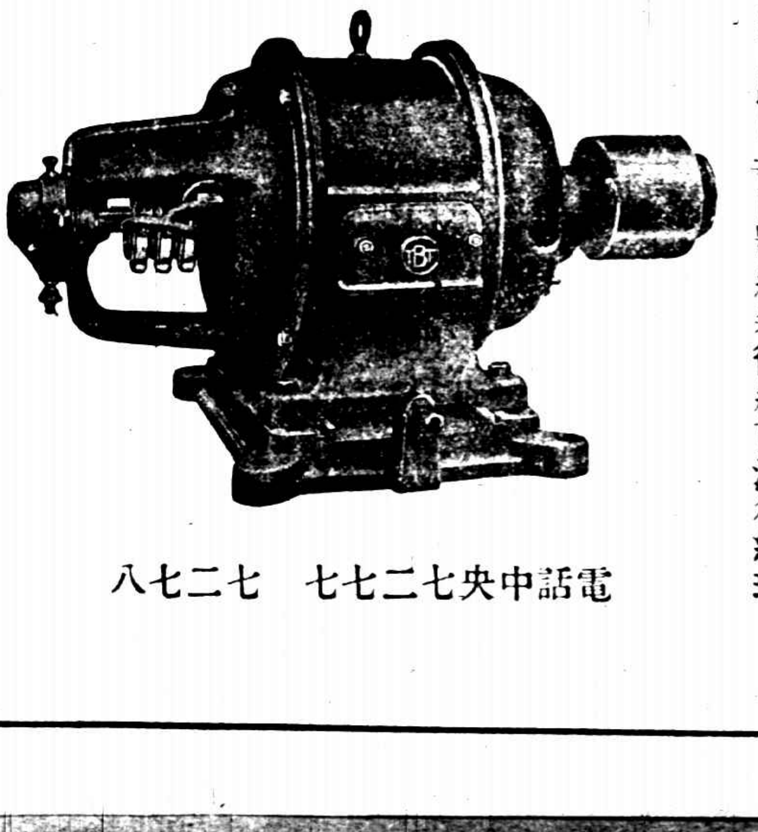

T.B.T.爲市上最優等最可靠之電氣馬達諸君欲知詳細及價格請至本行一詢可也上海法界愛多亞路四十四號羅森德羅克洋行經理

電話中央七二七七　七二七八

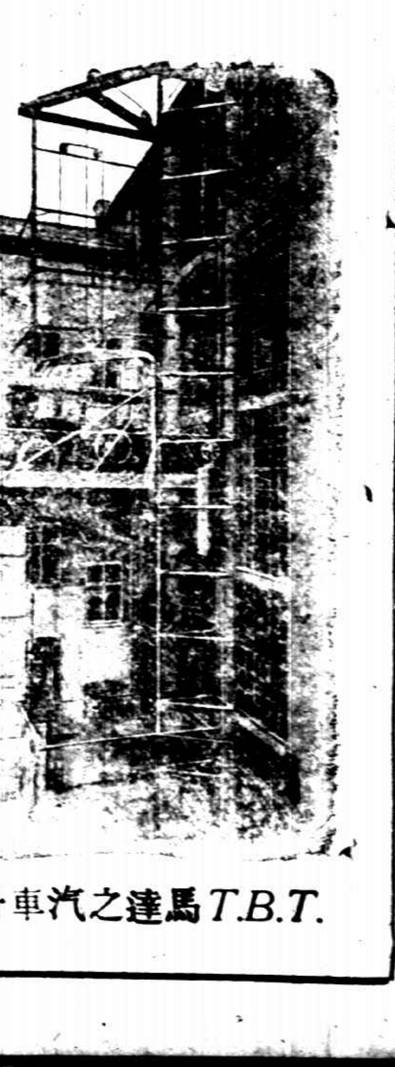
T.B.T.馬達之汽車升降機

圖畫時報

第一百零四號　每逢星期日出版

上海中外女童子軍之會操

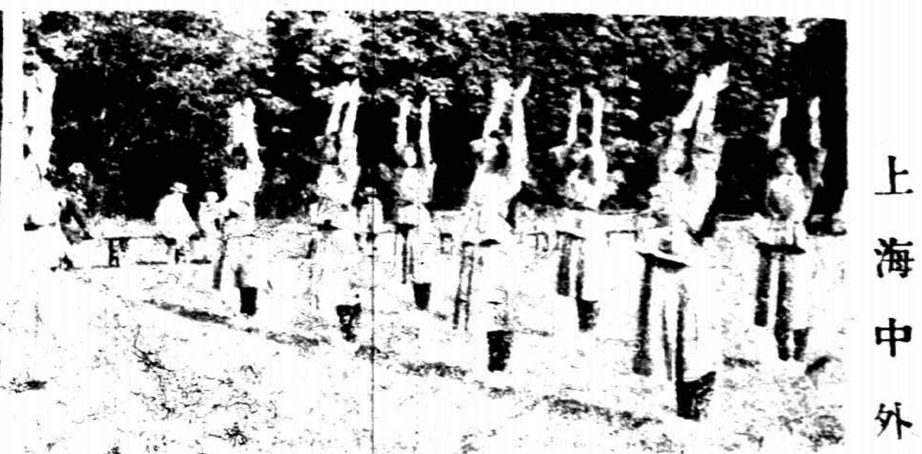

□上海中外女童子軍于五月卅一日在聖約翰大學兆豐園會操成績甚爲優美結果第一團得第一聖美麗女校得第二上圖有團體操有烹飪有救護其活潑勇敢之精神當躍然紙上也（南京路念一號名公司攝）□

何東夫人

何東夫人近隨其夫何東爵士赴倫敦參與英帝國展覽會

東南大學之榮譽

東南大學近來提倡體育不遺餘力本年於第十屆東方八大學運動會及第二屆全國運動會中均奪得學校第一錦標而吳德懋君且連得五項十項運動錦標個人分數亦爲全國第一誠難能而可貴也

張信孚　朱若毅　徐養秋　校長郭秉文　任叔永　程其保　盧頌恩
張茂林　王復旦　隊長吳德懋　張恢　夏翔　秦大鈞　李謙元　陶少甫
李[illegible]　張耀德　周秀章

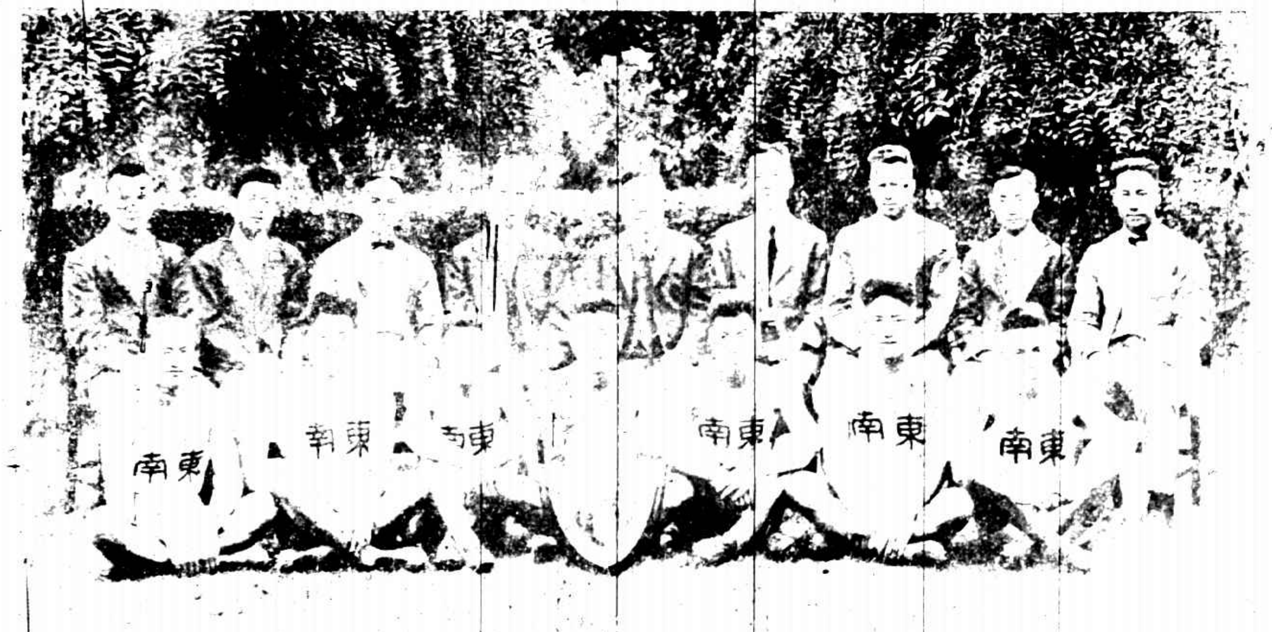

張信孚　朱若毅　麥克樂　徐養秋　校長郭秉文　任叔永　程其保　蔣希曾　盧頌恩
王復旦　祝家聲　張恢　隊長張茂林　秦大鈞　陳栢清　蔡澤蔭

啓者本行銀箱全球風行遐邇馳名凡遇火災內藏之物保無燒毀之虞於尋常時間又無潮濕之患誠可謂保險箱也大小式樣惠臨敝行參觀不勝歡迎也

上海江西路十號

德商謙信洋行具

鷹格索嵌寶石之時錶

嵌有四寶石之華德勃雷錶其優點與楊基錶相等爲錶界中之首領其質料堅固走時準確式樣又極美觀人人用之無不滿意

Ingersoll

JEWELED WATCHES

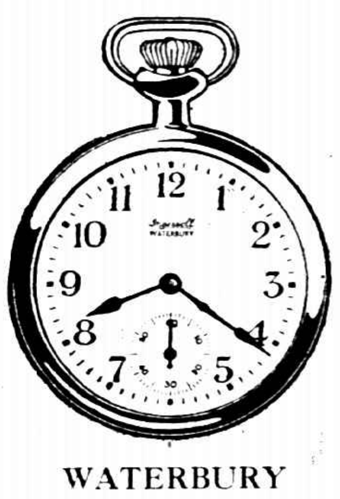

WATERBURY
4 Jewels

THE Waterbury, like the famous Yankee, leads in its field. It is a *jeweled* watch that combines stamina with style—a watch of modified bridge construction yet with a sturdiness that makes coddling unnecessary.

It is the small 12-size, and is graceful from antique bow to the fine open face.

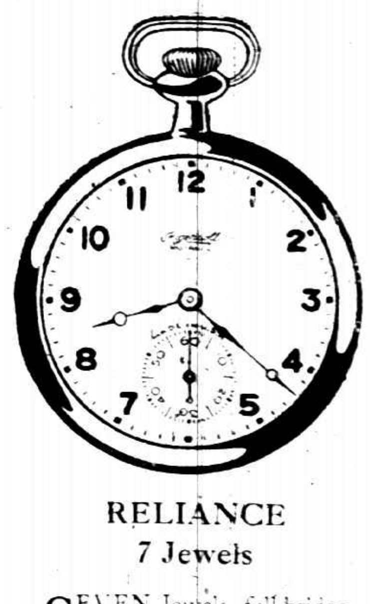

RELIANCE
7 Jewels

SEVEN Jewels, full bridge model—the Reliance is the result of Ingersoll economy methods applied in the fine watch field.

It is the thinnest 16-size, 7-jewel watch made in America, a handsome watch in every detail of design, and thoroughly reliable.

上海九江路八字十六號
亞美洋行
經理美國名廠

Ingersoll — Good Watches at Low Prices

禮拉音司錶嵌有寶石七粒爲美國各製錶公司中最精美之出品式樣入時鐘點準確價目又低廉眞可謂爲無上之妙品也

No. 6

商戰的先鋒

商戰商戰這個名稱我們已經明白了再進一步說商戰簡直就是腦戰你看運籌帷幄億則屢中當然是腦居最高地位做總司令來指揮一切的了現在我要介紹一件利器給諸君做商戰的先鋒何如散拿吐瑾延年益壽粉為補益血輪滋養腦系的第一佳品常服這粉能使腦力充足那末戰無不勝一句話預備着為諸君道賀咧

柏林華發大葯行製造　中國美最時洋行經理

本外埠各大葯房均有出售

華東足球隊之榮譽

華東足球隊係由南洋復旦東吳二大學及上海公共運動場所合組連戰勝華中華北二隊逐奪得第三屆全國運動會之足球錦標

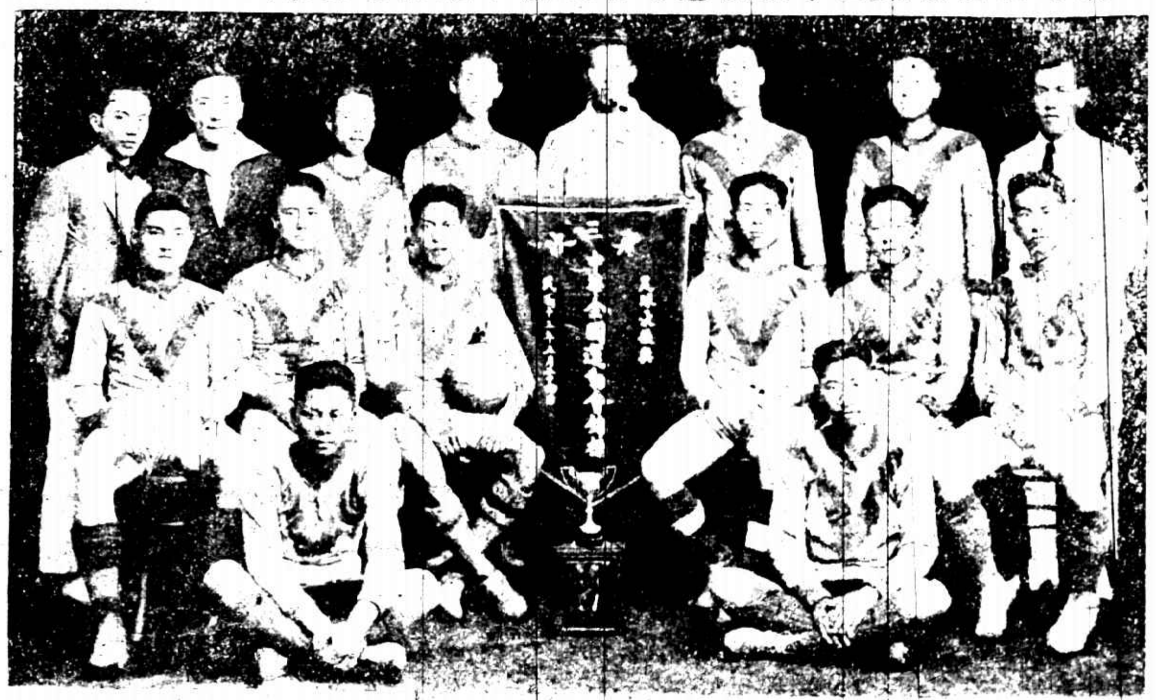

沈嗣良　宋瀾通　姜紹齡　何春輝　丁人鯤　陸鳳仍　饒惠生　姚家璜　梁銘豪　嚴壽祺　張錫恩　吳炎章　陸美倫　王振聲　陳璞　李定[illegible]　（圖）

張孝若之歡迎會

南通學生聯合會於上月在更俗劇場歡迎考察歐美實使張孝若君演說並在總商會門首合攝一影以留紀念圖中右立持帽者會長錢揚青君其左張孝若君

在北京之泰戈爾

印度詩人泰戈爾先生在北京受[illegible]迎[illegible]演說謂與許多女子在座極使彼心曠而神怡右圖即先生赴會之情形左楊女士右林女士二女士均有[illegible]料也（振威攝）

錢能訓遺影

錢能訓字幹臣浙人前曾爲內閣總理近以不得志於仕途遂於五日鬱鬱以死享年五十六歲云

時昌黎君

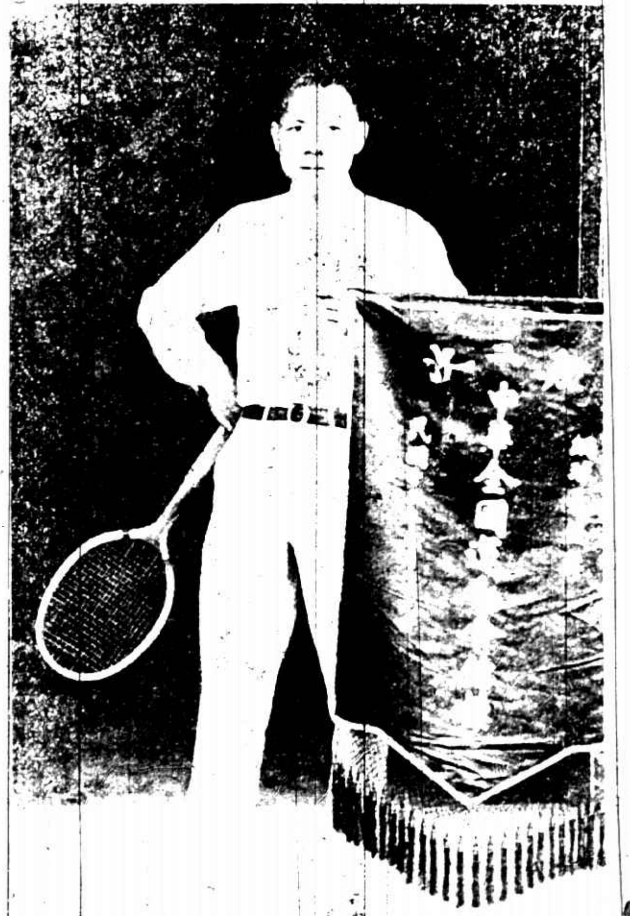

時昌黎君爲我國網球界健將此次又[illegible]公司運動會中[illegible]網球之錦標

日本太子成婚之慶祝

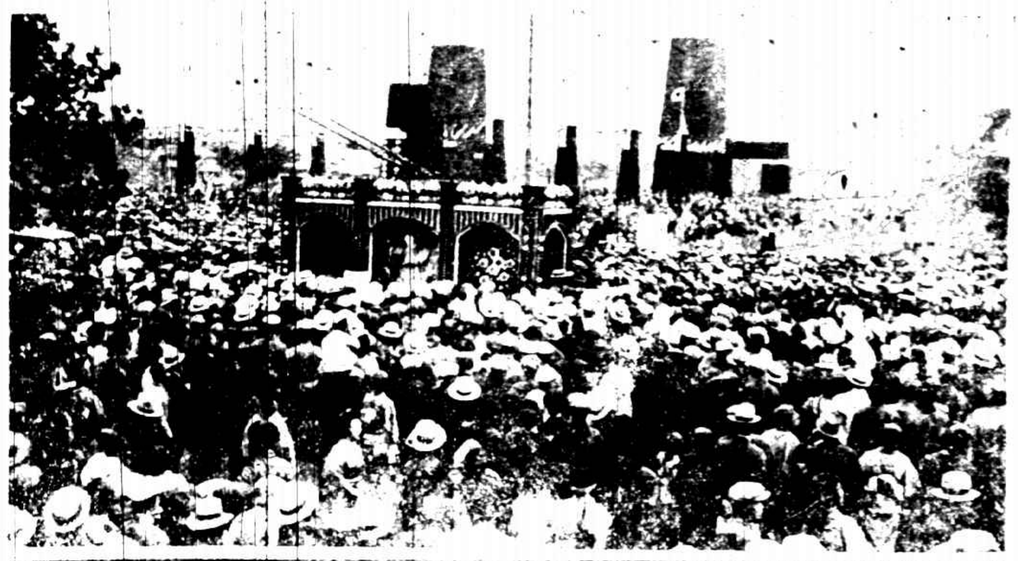

日本太子裕仁成婚後其國內臣民於一日起六日止公同慶祝此圖（一）太子裕仁與妃良子合影（二）花電車（三）東京市之夜景（楊毓明君攝）

各大工廠注意

本行現有剪刀車一部能剪⅝厚之鋼板並有能起重二噸之機器一部願廉價出售如蒙光顧無任歡迎備有詳章函索即寄

H. B. CAMPBELL 美商海瑞洋行 20 FOOCHOW ROAD SHANGHAI

上海福州路念號

美商海瑞洋行謹啟

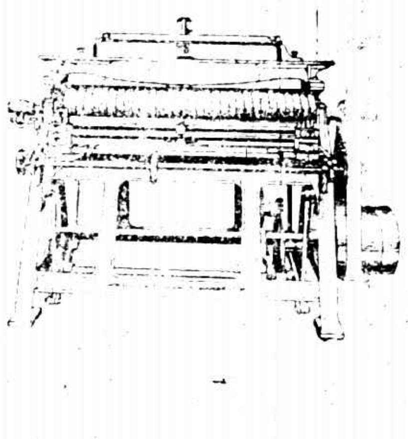

Horsfall & Bickham Ltd.

Grinding Rollers & Card Clothing

好司福爾廠

抄鋼絲機及鋼絲布

Siebe Gorman & Co., Ltd.

Divin Apparatus.

仙皮高門公司

潛水器

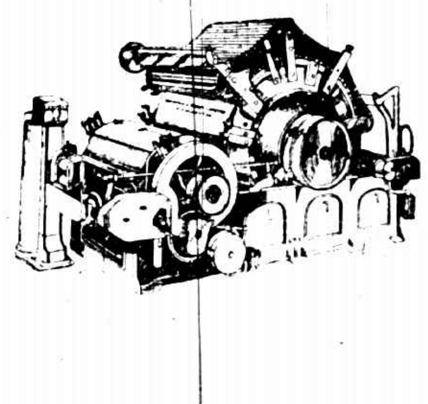

Brooks & Doxey, Limited.

Cottong Spinnin Machinery]

勃落克司道克仙廠

紡紗機廠

Jardine Engineering Corporation, Limited.

SOLE AGENTS.

Registered Office
8A Yuen Mi Yuenng Road,
Shanghai.
總行在上海圓明園路八A號

商標
Stag Brand

Edgar Allen & Co., Ltd.

Rteel.

愛倫鋼廠

各種鋼品

英商

怡和機器有限公司

獨任經理

Branches

At All Ports.

各處要埠均有分行

Wilson Bros Bobbin Co., Ltd.

Bobbins.

惠爾生兄弟公司

各種紗管梭子等

VAPOGEN

靈怕物

殺蟲藥之王

凡蚊蠅跳蚤臭蟲虱油蟲飛蛾蜘蛛蜈蚣等一切傳染佈毒之蟲類物怕靈噴射能盡殺滅無氣味潔空氣無毒質無痕跡不傷人畜及器物故衛生家夏令所必備

一磅裝連噴筒每套二元五角小瓶連噴筒每套五角（[illegible]）

本埠各藥房各大商號均有分銷外埠欲經理者函致上海總經理者可也

總經理真利公司

總發行上海南京路九號

泰興公司

此片餘音嫋嫋能使君三日不忘蓋此賀庭片能傳達戲劇家之正確聲音中德商店已到新貨請速來購

ODEON

天利洋行經理 江西路五十八號

中德商店代售 南京路四七三號

梅花

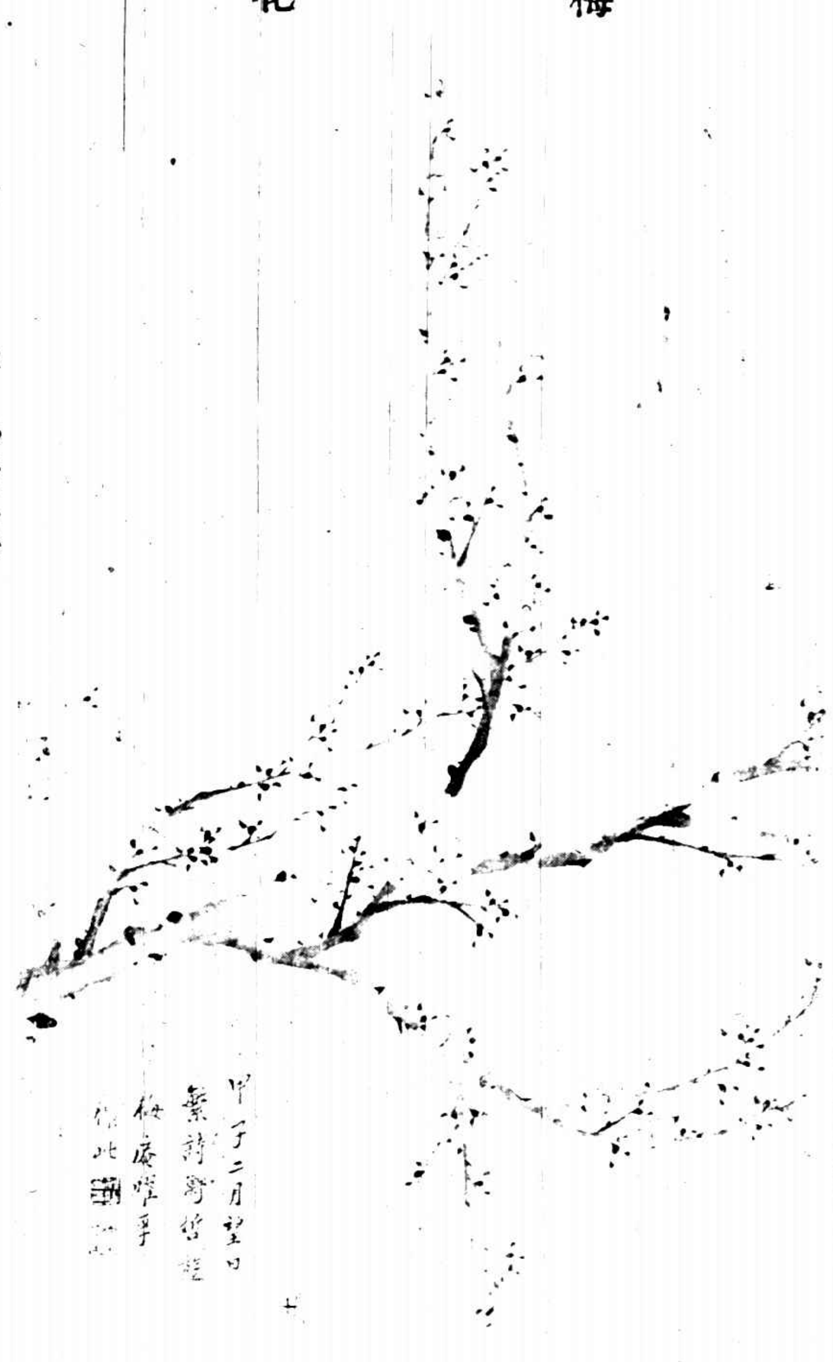

此武進莊曜孚女士近作梅花乃給與其令愛陳衡哲女士者

攝影名作

斜風　楊林吳女士

掌上舞

舞者王定珍女士擊盤者邵書英女士八日在大同樂會中合演掌上舞

古裝舞

此爲爪哇泗水華僑所辦之女學校學生之古裝舞華僑雖身在域外而心慕故國即此可見一斑也

人體

此晨光美術會會員李哲庸君在東京所作粉畫人體像後情態盡描出矣

美國飛機

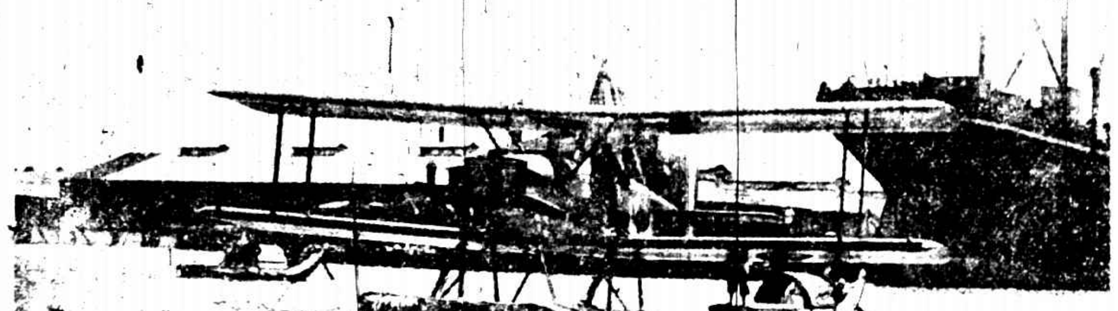

美國環繞世界飛機由史密司上尉駕駛于四日由日本來滬此乃在浦江陳家嘴附近駐泊之情形（心心攝）

法國舒利羅濱公司

簡稱羅彭公司

三星老牌白蘭地酒

羅彭老牌白蘭地酒

質淨味美

在法國釀製

本行經理法國舒利羅濱公司極品三星老牌白蘭地酒各處洋酒店或大食物鋪均有出售各界諸君如未嘗試請至各該店鋪索取樣酒倘諸君前往該店鋪索取而樣酒業已贈罄不獲者請通知該店鋪向本行續領樣酒以免諸君抱向隅之恨

中國總經理　上海四川路七十二號　順發有限公司謹啟

曾伯廉咳嗽藥水

專治傷風咳嗽哮喘喉痛沙聲喉管發炎百日咳及一切喉症此藥水無論何處均有出售

本德十匹馬力煤油船機

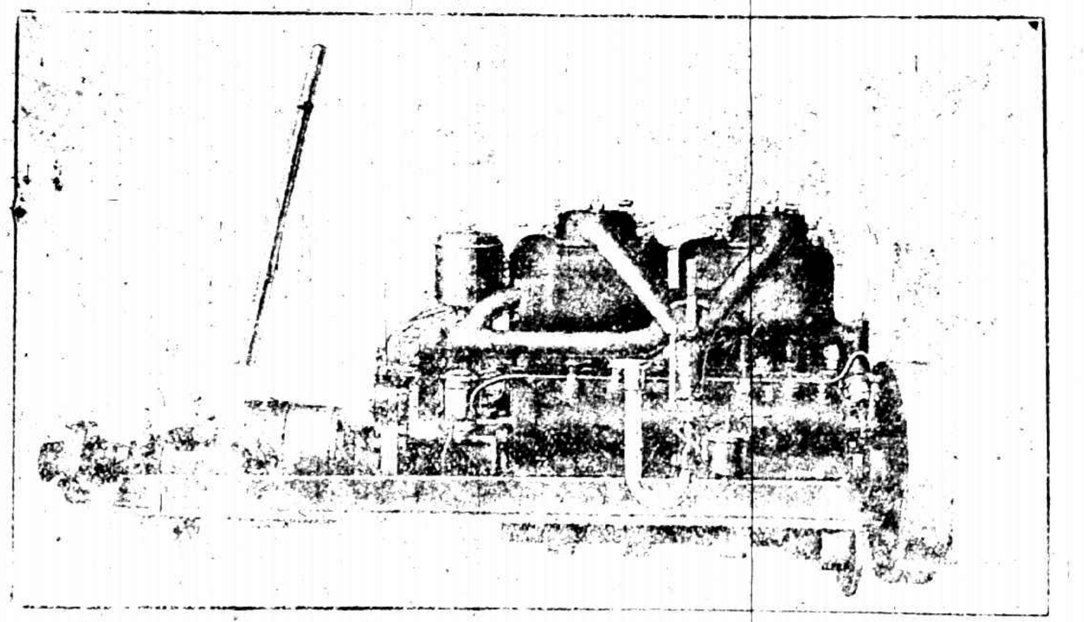

本德輪船引擎M四式備有退行器及座子十四馬力

本行經售本德煤油船機極省燃料極爲便利與最優等工作欲知詳細請詢

北京路六十四號瑞典洋行電話中央二五三五

康特薩照相器具

凡上等照相公司皆有此種照相器具出售如欲知其詳細請向北四川路蘇州路轉角一百四十號禮和洋行經理

長生不老素（即嗎伯命）補藥水乃却病滋身之要品無論男女年老者確能返老還童凡中少年神經精血等種種弱症用後即能強健此藥分內服打針二種備有詳細仿函索即寄

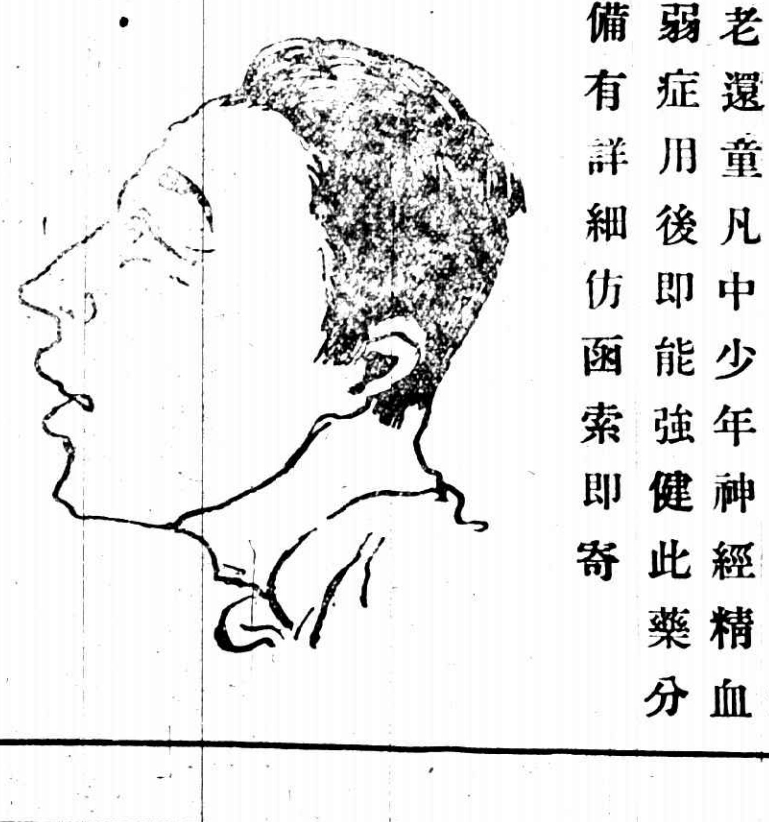

遠東總經理金山洋行

上海漢口路拾號　電話中五三三一